大公報
Ta-Kung-Pao
342 Hennessy Road
Hong Kong
督印人 費彝民
第二萬三千七百三十九號
地址：香港軒尼詩道三四二號
電話總機：七二八二一一
今日出紙兩大張 零售港幣一角
香港有利印務有限公司承印

毛主席語錄

敵人一天天爛下去，
我們一天天好起來。

我農業育種科學獲新成就 稻麥玉米新良種一批育成

新育稻種「京豐二號」適宜華北稻麥兩熟制栽培

【新華社北京九日電】中國農業科學院作物育種栽培研究所的科學研究人員，貫徹執行毛主席「抓革命，促生產，促工作，促戰備」的偉大方針，把在無產階級文化大革命中煥發出來的革命精神，運用到育種科學研究實踐中，以思想革命化帶動科研革命化，成功地培育和推廣了一批水稻、小麥、大麥、玉米、穀子等作物的優良品種，為農業生產做出了新的貢獻。

在無產階級文化大革命以前，叛徒、內奸、工賊劉少奇及其在這個所的代理人推行反革命修正主義科研路線，使廣大科研人員長期脫離勞動，脫離實際，脫離群衆，十幾年來育成的品種寥寥無幾。在文化大革命中，廣大科研人員活學活用毛澤東思想，狠批大叛徒劉少奇及其代理人推行的反革命修正主義科研路線，背上種子深入社、隊，堅持與廣大貧下中農同吃、同住、同勞動、同搞試驗，在三大革命鬥爭中，虛心接受貧下中農的再教育，認真改造世界觀，同時，虛心向貧下中農學到了許多生產經驗。他們遵照毛主席關於獨立自主、自力更生的教導，響亮地提出「為革命搞育種」的戰鬥口號。

過去，資產階級「專家」曾經斷言：只有搞雙交種，才是玉米育種技術的「尖端」。

在無產階級文化大革命中，這個所的科研人員和農場工人一起，狠批了大叛徒劉少奇及其代理人推行的「爬行主義」、「洋奴哲學」等反革命修正主義黑貨，發揚敢想敢幹的革命精神，大破洋框框，經過反覆研究、試驗，摸索出了一套培育優良高產自交系的技術措施，從而找到了選育和利用單交種的途徑。在短時期內就育成了適應不同地力、抗旱、耐澇、抗病、高產的白單一、二、四號玉米單交種。這些單交種比雙交種[illegible]好處是增產效果顯著，[illegible]已經開始在河南、河北、山東、山西、遼寧、[illegible]州以及京郊等地試驗推廣，[illegible]品種增產百分之十五到[illegible]的歡迎。

這個所的科研人員在[illegible]十分注意為生產服務，從當前生產需要出發。他們根據一些地區提高複種指數的迫切需要，突出抓住了早熟、高産這兩個環節，新育成的水稻「京豐二號」就是一個適於華北稻區稻麥兩熟制栽培的早熟、抗病、高產的水稻優良品種。據北京郊區一些公社試種結果，這種水稻產量較高。這個品種在遼寧、山東、河南等地也表現良好。新小麥「矮杆罗」，也是一個早熟、抗病、杆強、高產的優良品種，生育期僅九十多天，畝產可達七、八百斤。

新麥種生育期僅九十天 每畝產量高達七八百斤

過去，這個所培育一個新品種需要通過「原始材料圃」、「選種圃」、「鑑定圃」、「預試圃」以及各級品種比較試驗等名目繁多的程序，從開始雜交到育成一個新品種，往往需要十二、三年的時間。在無產階級文化大革命中，[illegible]的科研人員打破洋框框，依靠[illegible]，摸索出一套多快好省[illegible]，使新品種的選育年限[illegible]五年的時間就[illegible]開始在生產上推廣了。[illegible]對條銹、杆銹、葉銹均免疫的[illegible]「京紅四號」的過程中，成功地採用了「[illegible]」的方法，創造了一年繁育三代的高速度。

本報特稿

國內外經濟專家及官員展望明年 美經濟衰退難避免

美商務部長說金融緊張至少還要持續半年 財政官員說通貨膨脹現象需兩年才能扭轉

最近，美國官員和美國報刊對於一九七〇年的美國經濟情況，都表示擔心。例如，美國商務部長斯坦斯認為，「金融緊張情況起碼還要持續半年」。昨天到港的美國「新聞週刊」透露，美國財政部官員認為，「通貨膨脹現象需有兩年時間才能扭轉」。但剛從美國回國的日本大藏省財務次官（即財政部副部長）柏木則說，美國經濟學家都認為美國經濟明年將出現衰退。

美商務部長斯坦斯認為，美國財政金融的緊縮情形，今後[illegible]持續[illegible]少半年的談話，是七日晚在電視上公開發表的。

有個記者問他：「美國經濟照目前這樣不利的情況發展下去，可能[illegible]嚴重的經濟衰退？」斯坦斯說：尼克松政府的緊縮政策實施多久是沒有期限的。不過我認為今後六個月內，可能還要[illegible]緊縮政策，因此要期望向金融市場提供更多的資金，非在八個月以後不可。

又據日本「朝日新聞」九日報道：赴美國考察經濟、最近剛剛回到日本的大藏省財務次官柏木八日在該省接見新聞記者，談到美國經濟的近況時說：在美國經濟專家之間，都有這樣一種強烈的看法：就是美國經濟如果繼續目前這種「停止增長，通貨膨脹不斷發展」的情況，明年將會出現衰退的局面。

柏木是在九月下旬出席國際貨幣基金組織會議到美國去的。他說，那時有些人認為「美國的通貨膨脹如能在半年到九個月內被抑止，則明年下半年（七—十二月）起可能會出現若干實質上的經濟增長。」但是現在的看法已經大大改變了。雖然明年下半期好轉說法並未完全消除，但是普遍的看法是：「明年第二季度經濟增長不會出現，而衰退—膨脹也不會停止。」因此，柏木的結論是：一九七〇年尼克松政府將不得不整年的繼續現在的經濟緊縮政策。

從五月以來下跌達二成 美股市昨續下跌

一天跌八點達七八三創三年來最低水平

【美聯社紐約九日電】美國股市，由於同樣的因素，今天下跌到幾年來的最低水平。

過去幾星期下跌的道瓊斯三十種工業股票平均數昨天下跌七點九九，跌至七八三點[illegible]，這是一九六六年十月二十日以來的最低水平，那天的收市行情是七八三點六八。這項主要的指示針—道瓊斯工業股票平均數，自五月份以來，已下跌約一百八十五點，或者將近百分之二十。

美聯社六十種股票平均數下跌四點九點，跌至二六七點七，為一九六三年八月一日以來的最低水平，八月一日那天，收市牌價為二六七點四。

分析家已將市場的下滑歸咎於銀根緊，結束越南戰爭無進展等等原因。

據分析家說，美國商務部長斯坦斯昨天發表聲明，說這種經濟局面要接受「苦藥」療治，並說由於政府竭力遏制通貨膨脹，公司將要賺得利潤會有困難。[illegible]他的聲明對於投資者來說，是相當掃興的。

昨天受挫的股票類廣泛，在紐約股票交易所買賣的一千六百二十五種股票中，有一千一百四十九種報跌，上漲的只有二百八十四種。

下跌股票中，汽車、飛機、電子、公用事業、化學、各種油類和鐵路等股票也在其列。

倫敦黃金價 跌至卅五元

【路透社倫敦九日電】從一九六八年三月第一次出現二重金價後，黃金價格每盎司今天首次跌至三十五元。倫敦黃金市場今晨定價時一下跌五分，跌至三十五元正。

江門工業飛速發展 新建工廠百廿五間

有機械輕工化工印刷食品五大行業

【本報訊】據十二月八日人民日報通訊員報道：在珠江三角洲邊江之濱，屹立着一座新興的工業城市—江門市。這裏，煙囪林立，汽笛長鳴。工業產品源源不絕地運往全國以至世界各地。但是，解放前的江門市，卻完全是另一種情形，唯一的火柴廠、造紙廠也是破爛不堪，奄奄一息。

他們一遍又一遍地學習了毛主席「自力更生，艱苦奮鬥，破除迷信，解放思想」的偉大教導，決心靠自己的力量改變一窮二白的面貌。於是，一個群衆性的辦工業的熱潮，在江門市興起了。

省化工機械廠，在一九五七年以前，只有幾十個人，幾台「老得沒牙」的舊機床，只能修理一些機器和生產一些小水泵。全廠工人「一圖」字當頭，土法上馬，在一年的時間裏，他們自己動手製造了車、磨、鑽床等一百三十九台和鍛工車間的全部設備。全廠從建廠初期七、八個人發展到六百多人，從生產小水泵和修理機器到生產化工機械、造紙機械、礦山機械、冶煉機械等，有的還達到了國際水平，成為廣東省一個規模較大的化工機械廠。

江門東風電器儀表廠，原是修理電機、無線電、蓄電池和安裝電燈的小工廠，但是他們卻在文化大革命期間，先後試製和生產半導體多用探測儀等九種新產品。

經過無產階級文化大革命戰鬥洗禮的江門市，情景更加動人。建立起大小工廠一百二十五個，有機械、輕工、化工、印刷和食品加工等五大行業。能夠生產電動機、汽油機、機床設備、工農業用水泵、製糖設備、礦山設備、農機配件、橡膠、製紙、製糖等十多種。江門市工人群衆更加堅定地執行毛主席「獨立自主，自力更生」的偉大方針，充分發揮自己的智慧和力量，為江門市工業發展描繪着更新更美的圖畫。

英軍機自英飛星 搞武裝干涉演習

【路透社新加坡九日電】英國空軍「閃電」噴氣機兩架今天從英國飛到這裏。這是一次飛行演習，目的在顯示英國在一九七一年軍事撤出後隨時回到這個地區的能力。

英國空軍第五中隊「閃電」噴氣機十架，從林肯郡基地起飛前來遠東，到達的兩架是其中的首批，其餘的將在幾天內到達。

（路透社按，去年六月，英國、澳洲、新西蘭、「馬來西亞」和新加坡在吉隆坡舉行五國會議，並在會議中決定翌年舉行「大規模演習」，考驗英國撤出後它們在遠東的防衛能力。）

尼克松承認美買兇 津貼韓泰軍侵南越

「用亞洲人打亞洲人」還說合算

【路透社華盛頓九日電】美國總統尼克松已證實，美國是在津貼泰國和南朝鮮駐南越的軍隊，不過他說，這項津貼並未超過二次大戰後援助西歐各國購補它們武裝部隊軍事費用的款項。

尼克松昨晚在記者招待會上作上述談話。當時記者問他關於報紙報道因泰國派兵到南越，美國曾付給泰國十億美元一事。

尼克松說，泰國和南朝鮮都是不發達國家，它們無力全部支付駐海外部隊的費用。他對記者說，這兩個國家已經以「志願軍」的名義派出軍隊，他寧願津貼這兩個國家的部隊，而不願美國人代去死。

至於談到漢城和曼谷的這項財政援助的確實數字是一直保密的，儘管最近國會對這筆錢提出了抗議。

參議員富布賴特（參院外交委員會主席）昨天給這項外援法案附加了一項「但書」，即他們的外交委員會要調查這筆錢。

泰國駐南越軍隊約有一萬二千人，南朝鮮約有五萬軍隊駐在南越。

關於美國海外軍事承擔的參院外交小組委員會已舉行秘密會議，聆聽泰國問題，不過內容迄未發表。

已經發表的以前的國會作證表示，這項援助主要為武器、彈藥以及其他作戰費用。

江蘇六十四個縣 縣縣能製柴油機

【新華社南京九日電】在毛主席「備戰、備荒、為人民」的偉大方針指引下，江蘇省小型農業機械工業得到了迅速發展，大大加快了全省農業機械化的步伐，有力地支援了農業生產。

現在，江蘇全省六十四個縣每縣都有了一個農業機械修造廠，一些縣辦農機修造廠都能承擔手扶拖拉機、柴油機等比較複雜的農業機械的中修和大修任務。江蘇絕大部分專區都有了能夠生產手扶拖拉機、中型拖拉機和柴油機的機械廠。

特稿

華羅庚談知識分子改造

我要把知識獻給人民

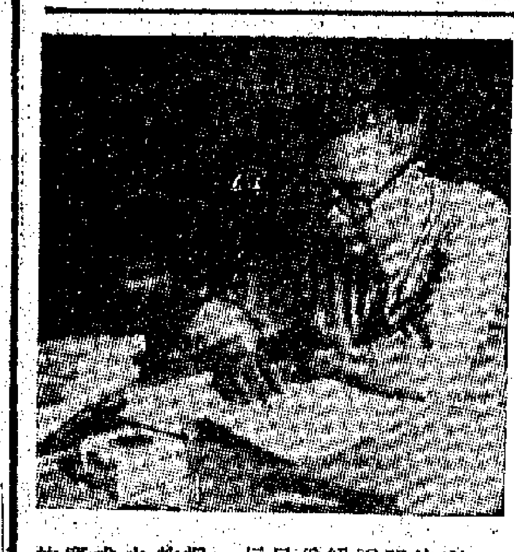
華羅庚近影

千首歌，萬首歌，歌唱不完我對毛主席偉大領導的頌讚。千感謝，萬感謝，表達不盡我對毛主席給予知識分子新生的關懷。知識分子原本是為了替資產階級服務才訓練出來的，如果他們的資產階級世界觀不經過徹底改造，如果他們不站到無產階級這邊來，他們就永遠不會全心全意地同無產階級結合在一起，就會跟不上時代的步伐。

就我個人經驗而論，毛主席在文化大革命前給予知識分子的不倦和熱情的教導，幫助我初步認識到：像我一樣的知識分子，都必須徹底改造自己。真理只有在不斷地同錯誤思想作對比，才能被人們深刻理解。在文化大革命中，無產階級同資產階級曾經不止一次地較量過力氣；只有在親眼看到和經驗這些較量之後，我方才對於毛澤東思想是放之四海而皆準的真理，有了比較深刻的理解。

三年的文化大革命，給予數百萬中國知識分子以嚴峻的考驗和鍛煉。現在，他們在工人階級領導下，正在努力改造自己的資產階級世界觀。他們竭力要把自己變成為工農兵所歡迎的有工作能力的知識分子。

我呢，決心把自己的整個生命，致力於把技術知識貢獻給革命和人民。

長期以來，我在科學研究和科學教育的工作中受到劉少奇反革命修正主義路線的影響，以致背離正確的道路，犯了許多錯誤。

過去走的是什麼道路

那時候，我是關起門來進行學院式的科學研究，是陷在象牙之塔鑽研「高深和先進的」理論的。我常常想，學數學的專家愈少，我在這個部門的地位就愈益崇高。我把全部時間花在攻破「困難問題」上面，如果別人還沒法解決而我能夠解決其中一、兩個問題，我就感到沾沾自喜。我為什麼傾向這裏面鑽，我是否已經達成一些實際目標，這樣做法對人民是否有用，我就從來沒有好好地想這些問題的。

在數學教學方面，我抱有嚴重的錯誤思想，把「紅與專」分家，認為是健全的現象。我把政治教育責任推給黨組織做，認為自己的精力應該集中在教的方面，於是埋頭教書，對青年學生的要求非常嚴格，儘量把技術知識朝着他們的腦袋裏塞。我從來也沒有站在階級分析的觀點上看學生的問題，從來不關心他們思想方面的發展。任何學生只要[illegible]得到好分數，我便感到中意，予以[illegible]「先進」[illegible]，推行於全國。[illegible]的做法是公開號召青年們[illegible]。這對青年們是有害的，[illegible]看不出[illegible]什麼錯誤。文化大革命不但[illegible]，[illegible]社會主義推進到共產主義的[illegible]道路，也幫中國知識分子[illegible]觀，從而更好地為人民服務[illegible]。

工宣隊給我的啓發

一九六八年七月二十七日，強大的毛澤東思想宣傳隊登上了鬥、批、改的政治舞台，宣傳隊也開進中國科學技術大學，他們組織師生活學活用毛主席著作，並且以毛主席的教育革命思想為武器，幫助師生們開展革命大批判。

通過這一運動，揭穿了無數驚心動魄的事實，它們擴大我的眼界，幫助我看清楚：劉少奇及其一伙人通過在教育部門的代理人推行反革命修正主義路線，這一伙人鼓吹科技大學的培養目標是培養尖端的科學技術幹部。他們提倡走「白專」道路，就是要學生們專門追求技術教育，而不關心政治。

在這一條修正主義路線下，科技大學實際上是為資產階級培養接班人，為成為脫離無產階級政治、脫離現實和脫離群衆的人。我四十年來只知道關起門來教書和做研究工作，卻不知道自己已經成為這一教育路線的犧牲品，成為那些一心為了成名成家而學習的人們的階梯本，成為那種流毒下一代的人們的[illegible]。在這樣地思索的時候，我深深地感到內疚。

進駐科技大學的首都工人、解放軍毛澤東思想宣傳隊，始終遵照毛主席的教導，團結教育知識分子，使他們中間的大多數得到改造。宣傳隊不是以歧視、輕侮或「一篙打翻一船人」的態度來對待革命的和愛國的知識分子的，他們主動爭取同知識分子[illegible]，團結我們[illegible]，沒有改變的[illegible]「一分為二」的觀點看問題的[illegible]。他們具體地分析造成我們思想的歷史和社會背景。他們從我們的實際思想水平出發，幫助我們增加政治認識的深度，引導我們自覺地起來革命，改掉我們的舊思想。宣傳隊用同志的態度對待我。他們時常同我談心，同時向我嚴正地指出：「『只專不紅』和『成名成家』等思想，都是資產階級貨色。」「如果你要成為無產階級知識分子，你必須清除這些垃圾。」這些話語，是醍醐灌頂的，但是擊中我的要害。他們幫助我清楚自己在過去是哪一種人，啓發我認識到有改造自己的思想和世界觀的必要，引導我站到毛主席的革命路線上來。

在文化大革命剛一開始，我覺得群衆對我的批判是沒有理由的，是不能接受的。現在，經過宣傳隊給我的幫助，我不再存在自己曾經受到侮辱的感覺了。我轉而認識到紅衛兵緊跟毛主席的偉大戰略部署，運用毛澤東思想作為武器，向黨內一小撮走資派造了反。他們以雷霆萬鈞的力量和智慧，堅決地打擊那些隱藏的或公開的資產階級的代理人。在另方面，紅衛兵同時運用尖銳的批評，揭發出許多犯過錯誤的知識分子，這其實是保全這些人。我並且深刻地認識到文化大革命乃是觸及人們靈魂深處的革命運動。在運動中，我曾受紅衛兵的衝擊，這是出於真誠的關注和對我的愛護，他們才這樣地做的。如果他們讓我的錯誤思想發展下去，我想像不出自己將變成怎樣的一個人。

我參加了教革小組

我深深地感謝我們的偉大領袖毛主席，是他領導我跳出修正主義的泥坑，是他指引我認識到必須重新學習，改造舊思想，這樣才能使自己對無產階級革命的事業作出應有的貢獻。我並且感謝工人、農民、解放軍和紅衛兵對自己的幫助、鼓勵和教育。我這裏由衷地說明：工人階級領導就是好。工人階級按照馬列主義毛澤東思想辦事，他們向我們知識分子指出光明的前景。

在蔣家統治中國的舊日子裏，知識分子面前是沒有通往為人民服務的道路的。那時候我在雲南大學教書，生活圈子非常狹窄，被排擠出負責的職位，並且經常耽心無法維持生活。那時候，沒有一個人關心我。後來在劉少奇修正主義的控制下面，像我這樣的人，也是無法把自己的技術知識用到正確方面去；他們出於推行修正主義教育路線的需要，可以把我當作工具加以利用，他們也可以隨時把我一腳踢開。當年他們需要拿我做招生「廣告」的時候，對我百般慇勤，但是當文化大革命的風雷興起時，他們為了維護自己，便要搞陰謀，要把我當作犧牲品。這一鮮明的對照使我了解：只有在毛主席的革命路線下，知識分子才受到關心和珍貴，他們的能力和智慧才能得正地發揮出來。

最近，科技大學的工人宣傳隊和同學要我參加教學方法小組的討論。黨和群衆對我如此信任，我深深地受到感動。我決定竭盡全力來完成這項光榮的任務。（摘譯自英文「中國建設」十一月號）

裕華彌敦道總行擴充舖位
彌敦道分店開業週年
十二月十日至廿四日止
總分店同時舉行
各店電話：K846087 K874522 K875041 K208927
裕華國貨

自
凱

↑用毛澤東思想武裝起來的工人階級有無限的創造力，工人師超程……(左)在南京長江大橋上……

←湖北省京山……與自然災害……了棉花豐收。

贏者跳一級 輸者嗜係波
消防猛掃攞取兩分

短評

策劃一年餘，開殺天仙局

從十一月十七日起，美蘇兩國政府在赫爾辛基舉行所謂「限制戰略武器會談」的「預備會談」。三週來，美蘇兩國宣傳機器都大肆渲染這一所謂「和平」氣氛，企圖掩蓋其談判交易的實質。

所謂「限制戰略武器會談」，是美蘇之間已經策劃了一年多時間。早在去年六月舉行的日內瓦「裁軍會議」上，美蘇代表已表演了一次「限制戰略武器」大合唱。當時的美國總統約翰遜在會議的有關文件中，吹捧聯合國通過「防止核擴散」條約後，就要求提出了所謂「停止核武器競賽」問題，鼓勵蘇聯修正它的核交易。蘇聯代表也在會議上提出蘇聯的所謂「……備忘錄」，互相呼應。自此之後，美蘇一直在策劃醞釀……

……都正在加速製造這些武器。以美國為例：尼克松在今年三月宣佈，決定以六、七十億美元建立一個所謂「反彈道導彈系統」，美國參議院在八月就通過了這個計劃。同時，尼克松政府還提出一個增建核潛艇、重型轟炸機和導彈的計劃，打算把每年核導彈戰略武器的開支，由一百億美元增加到一百六十億美元。據美國官方消息透露，尼克松政府正在擴建八個核武器工廠，並計劃新建一個主要製造多核彈頭的核工廠。此外，尼克松政府還準備用B-1A型高級戰略轟炸機取代B-52型戰略轟炸機。請問，美國是在「限制」還是在擴充戰略武器？

美蘇赫爾辛基會談的剖析

聯合反華 重點東移 西和東戰

賀冲

在這次核交易上，蘇聯政府顯然比美國政府心急。今年一月，蘇聯政府就在尼克松就職前夕，又重新提出要與美國談判「限制戰略武器」問題。尼克松政府對中國進行武裝挑釁後，它更加表示迫切要同美國政府進行新的核交易。當時，美國報刊立即向白宮出謀獻策說：「尼克松最好是盡快利用這一局勢，以便試探蘇聯對導彈問題，以及越南、中東……問題的態度。」自那時以來，尼克松政府便提出各種條件，例如要蘇聯幫助它在越南問題上的「和」等，要蘇聯政府接受。十月二十日，蘇聯駐美大使多勃雷寧向尼克松表示蘇聯政府同意尼克松就美蘇舉行「限制戰略武器會談」提出的建議。從美蘇雙方官員的談話看來，美蘇都想通過這次核交易來推動全面的交易。

口說要「限制」，實際大擴充

美蘇這次談判「限制戰略武器」，是繼「部份禁止核試驗」、「防止核擴散」等條約之後，又一個新的核騙局。

衆所周知，自從一九六三年美蘇締結「部份禁止核試驗條約」以來，美蘇兩國一直沒有停止過核試驗，它們要「禁止」別國的核試驗，而不是「禁止」它們自己的核試驗。所謂「防止核擴散」條約的欺騙性更大，美蘇去年初炮製這個條約以來，它們繼續把核武器設置在國外基地，載有核武器的艦艇飛機到處橫衝直撞。最近，尼克松同佐藤的聯合公報還公開地宣佈，美國願意幫助日本實現核武裝，蘇修官方也露骨地表示要同日本「在核研究方面進行合作」。美蘇兩國都明目張膽地實行核擴散。

從上述兩個核騙局看來，美蘇所謂「限制戰略武器」，也是一個核騙局。所謂「戰略武器」，主要是指多核彈頭導彈、反導彈導彈以及戰略轟炸機。但是，正在美蘇兩國叫嚷要「限制」這些武器時，它們……

兩霸懷鬼胎，一心想反華

那麼，美蘇兩國一方面擴大戰略武器，一方面又在宣傳「限制」戰略武器，它們的目的何在？據合衆國際社的看法，美蘇的目的有三個：第一是兩國共同製造一「和平」煙幕，企圖掩蓋彼此擴軍備戰的真相；第二是兩國企圖限制對方來保持自己的核優勢，以便在重新瓜分世界的陰謀活動中多分一點殖民地；第三是兩國進一步鞏固核壟斷同盟，企圖保持它們已經取得的核壟斷地位，繼續推行核訛詐和核威脅，特別是加緊聯合反華活動。

人們知道，美蘇之間的關係，既相互爭奪，又相互勾結。不過，它們雖然在爭奪「勢力範圍」方面勾心鬥角，但在反華方面卻是一致的。自從中國自力更生地發展了自己的核武器，沉重打擊了美蘇的核壟斷、核訛詐政策後，美蘇兩個核霸王又恨又怕，大肆誣衊中國，竭力歪曲中國在核武器問題上的嚴正立場，妄圖在世界上掀起反華惡浪。美蘇初期各自策劃建立的「反彈道導彈系統」，本來是它們彈道導彈的產物，但近來為了協調共同反華，都把矛頭集中轉向中國。尼克松在三月的一次談話中露骨地供認：美國的「反彈道導彈系統」和蘇聯的「反彈道導彈系統」一樣，「也是對準共產黨中國的」，因此歡迎同蘇聯談判「限制戰略武器」問題，以便共同對付所謂「中共的潛在威脅」。最近，美國國務卿羅杰斯也毫不諱言：如果達成「限制戰略武器」的協議，對美蘇雙方「都是有利的」，因為「我們（美蘇兩國政府）就能夠在以後處理中國問題」。這些談話，和盤托出了美蘇核交易的陰謀。

搞什麼東西「歐洲安全會議」

目前，同「限制戰略武器會談」交叉進行的，是美蘇兩國加緊策劃舉行所謂「歐洲安全會議」。它們企圖在歐洲搞「和緩」，在亞洲搞戰爭，推行「西和東戰」的陰謀。因此，所謂「限制戰略武器會談」，實際是美蘇兩國在「和平」、「裁軍」幌子下，加緊擴軍備戰，準備加強鎮壓世界人民的革命鬥爭，進一步劃分「勢力範圍」，妄圖重新瓜分世界的重要步驟。在這種喧嘩的「和平」、「裁軍」的叫嚷聲中，人們應對美蘇發動戰爭的危險有更充足的估計。

尼克松政權採用強硬鎮壓手段

美血腥屠殺黑人 黑人採行動抗議

芝城百萬黑人紛聲討 六間中學罷課

【路透社洛杉磯九日電】在芝加哥，全國有色人種協進會昨天要求調查黑豹黨領袖漢普頓和克拉克被槍殺事件。他們是在上星期警察搜查一間公寓時被開槍擊斃的。

芝加哥的一百萬黑人不斷為這宗槍殺事件提出抗議，同時，有六間中學的黑人罷課，一間學院舉行追悼會。

【美聯社加州洛杉磯九日電】本星期一，警察同激進的黑人「黑豹黨」組織洛杉磯總部進行突襲。在四小時的包圍與槍戰中，有六個人受傷，其中三名為警察。

這是警方同「黑豹黨」一連串衝突中最新的一次。從一九六八年到六九年，在芝加哥、丹佛、舊金山、底特律和印第安納波利斯等城市發生的衝突中，致使這個黑人組織的二十七名成員死亡。

黑人議員……說，這次洛杉磯襲擊事件，是警方消滅黑豹黨人的廣泛陰謀之一部分，他們必要時可將其殺害。

洛杉磯一位民主黨黑人眾議員……說，這次襲擊是「警方鎮壓黑豹黨人的一項全國性計劃」，任何人都會得出結論：這不是一個孤立事件。」

黑豹黨律師加利說，「襲擊事件是政府各級特務進行捕殺以及消滅黑豹黨黨員的全國性計劃的一部分。」

黑豹黨參議員……說，洛杉磯警方的行動，「清楚地表明，當局已放任反動勢力用種種手段，甚至明目張膽地使用……」

「互不侵犯條約」談判聲中

蘇供應西德天然氣 西德售蘇大批鋼管

西德財團將借出三億二千萬美元給蘇聯

【法新社波恩九日電】西德今天宣布，西德鋼鐵工業將於與蘇聯簽訂一百二十萬噸的大口徑鋼管合同，蘇聯將利用這些鋼管，從一九七三年起，將天然氣供給巴伐利亞。

九天前，西德魯爾天然氣公司宣布，供應天然氣給西德的二十年合同已獲致廣泛協議，接着，西德大鋼鐵企業蒂森和曼納斯曼公司收到了蘇聯波林斯努出口公司表示同意的答覆。

魯爾天然氣公司說，在第一年，蘇聯將交付天然氣總數達五億立方米，到一九七八年，逐步增加到三十億立方米。

西德的蒂森和曼納斯曼公司將供應鋼管，以便蘇聯完成一條通經蘇聯領土和捷克到巴伐利亞的輸管道。天然氣將從上述地方輸送到巴伐利亞的工業區。

西德鋼鐵財團將……給蘇聯……馬克（三億二千萬美元），並會晤了西德經濟部長……

西德鋼鐵公司首次……來所簽訂的合同還大。這筆交易……商品到東歐國家的情況……

日本財閥積極策劃 圖控制東南亞漁業

東南亞漁業會議今在東京開幕 要談使用日技術和設備等問題

【路透社東京九日電】日本外務省今天宣布，東南亞漁業發展中心的三天會議將於十二月十日在東京舉行。

外務省說，這次會議是漁業發展中心的第三次主管人員的會議。這個發展中心去年三月成立，其組織和東南亞開發部長會議是相配合的。

外務省又說，參加這次會議的會員國家有：泰國、新加坡、菲律賓、「馬來西亞」、南越和日本；作為觀察員列席的有老撾、美國和聯合國糧食和農業組織。會議將討論設立漁業中心的問題。

漁業中心的設立，目的在發展使用日本的設備和技術援助，在東南亞發展漁業。目前，在泰國已設立一訓練所，同時，在新加坡的研究所已開始研究工作。

阿聯空軍擊落以機

【法新社開羅九日電】軍事發言人說，阿聯戰鬥機多架，今天在蘇伊士灣上空與以色列飛機混戰中，擊落一架以色列「鬼怪」機。

中東通訊社引述發言人的話說，這架飛機是在馬薩拉上空擊落的，一架以色列飛機當時企圖襲擊蘇伊士灣附近阿聯陣地。

日外相召見蘇使 談北部島嶼主權

邀葛羅米柯明年初訪日

【美聯社東京九日電】日本政府今天正式要求蘇聯早日解決關於北部島嶼的領土爭論，並要求蘇聯保證日本漁民在這些島嶼附近海面安全作業。

這兩項要求是日本外相愛知接見蘇聯駐日大使特羅揚諾夫斯基時提出的。

在他們會談後舉行的記者招待會上，愛知說，已邀請蘇聯外長葛羅米柯明年初訪問日本，作兩國間的第二次的正式會談。

特羅揚諾夫斯基對愛知說，「葛羅米柯訪問日本，可能性很大」。

南也門總理視察接收銀行 凱賽姆談自力更生

國有化銀行的外國經理炒魷魚

【新華社亞丁八日電】南也門總理穆罕默德·阿里·凱賽姆七日在視察最近收歸國有的外國銀行和公司時說，南也門政府把在南也門的所有外國銀行和外國保險公司收歸國有，目的是要把外國人在南也門擁有的特權轉到南也門自己手裏，實行自力更生。

根據南也門總統委員會主席薩勒姆·魯巴伊·阿里十一月二十七日頒布的一項新法令，南也門政府已將在南也門的一批外國銀行、商業保險公司、輪船公司和石油批發公司收歸國有。

南也門國家銀行……已經收歸國有的銀行的所有外國經理……商業……宣佈解僱了一批南也門銀行經理。

美開發總署派人駐印尼

【美聯社西貢九日電】這裏的美國國際開發署副署長……說，……將於下個月在印尼負責美國「援助」計劃。

英國大使館今天說……美國國會議員……後，將去雅加達。……萬斯勒是一九六八年二月波恩議會通過……

美一參議員到泰國活動

【法新社曼谷九日電】美國參議員戈德華特，將於星期四開始訪問泰國五天，視察泰國……

巴勒斯坦游擊隊主要領導人

阿拉法特嚴正聲明 拒絕美國騙和建議

強調武裝鬥爭是取得最後勝利唯一手段

【美聯社貝魯特九日電】巴勒斯坦游擊隊組織領袖阿拉法特今天拒絕美國政府解決中東危機的努力。

阿拉法特在貝魯特報紙阿拉伯文的「今天報」上發表的訪問記中說，巴勒斯坦革命的勝利「只能通過槍桿子而不是通過談判或國際計劃所能取得的」。

阿拉法特拒絕美國……「和平建議」……

……巴勒斯坦革命的目的，是徹底解放並建立一個民主的巴勒斯坦國家。根據這一點，革命將繼續進行……直至獲得最後勝利……同時，勝利只能通過槍桿子得來，而不是通過美國的計劃。

阿拉法特有威望的巴勒斯坦游擊隊組織「法塔赫」的領袖，又是巴勒斯坦解放組織主席。巴勒斯坦解放組織是集合許多游擊隊組織組成的一個機構。

阿拉法特要求預定十二月二十日在拉巴特舉行的阿拉伯高峯會議，應該開成「一個宣戰的會議」。他說，「我們要求這次高峯會議對於巴勒斯坦的全部解放和巴勒斯坦革命，採取鮮明的立場。」他說，巴勒斯坦解放組織並未接到參加拉巴特高峯會議的邀請。而以前所召開的各次阿拉伯高峯會議，巴勒斯坦解放組織都參加了的。

「今天報」週刊出一份文件，據說這項文件是美國向阿聯提出的十點和平計劃的全文。這項計劃建議阿聯和以色列之間的有關「安排」，提出十點解決方案的細則。據「今天報」報道，其中主要幾點如下：一、以色列撤出阿聯佔領區。二、正式結束交戰狀態。三、設立安全的邊界。四、設立非軍事地帶，並履行自由航行提蘭海峽的有效措施。五、自由航行蘇伊士運河。六、巴勒斯坦難民問題的「公正解決」。七、互相承認國家主權。八、批准聯合國安理會達成的最後協議。

阿聯早經宣佈它拒絕這項美國計劃有兩點理由：其一是因為它破壞阿聯的主權；二是因為這項計劃企圖將阿拉伯國家分割開來。

自上至下：㈠……

謀殺荷里活影星莎朗泰蒂 三女兩男被控提堂

洛杉磯大陪審團經過二十分鐘便決定控罪

【美聯社加利福尼亞洛杉磯九日電】大陪審團只經過二十分鐘的考慮即控告「嬉皮士」集團的三名女子和兩名男子犯謀殺和陰謀殺害影星莎朗。

洛杉磯大陪審團昨天又控告上述五人和該集團的另一女子在八月份蒂等人被殺的第二天謀殺一名富商和他的妻子。

陪審員在兩天內聽取了二十二名證人的秘密作證。後來陪審團長指出，正如所料，主要的證供是由一名被告供出的，該被告承認她在這兩宗共殺七人的謀殺案中所擔任的角色。

被控謀殺金髮女影星莎朗·泰蒂，她的三名朋友和一名青年的是「嬉皮士」集團的頭領查理士·曼森，三十五歲，被告同時又是主要證人蘇珊·阿特金斯，二十一歲，瑞理士·華特遜，二十四歲，帕特里西亞·克倫溫克爾，二十一歲和林達·卡薩比安，二十歲。

被控謀殺利諾·拉比安卡和他的妻子羅斯瑪麗的，除上述五人外還有一名女犯萊斯利·範克斯頓，十九歲。

「魔鬼的祭禮」案幾個角色

殺人幫團首腦曼森。被解上法庭。㈡二十歲女子卡薩比安向警方自首，同被控謀殺罪。她有個十八月大的孩子，現又懷孕五個月。㈢控方重要證人阿特金斯，她說內幕就是由她爆出的，她本人也會殺人。

日救賊冒警劫款 搜捕一年無消息

警方耗費超過被劫款數

【路透社東京九日電】警方今天說，為了調查日本最大的一宗汽車劫案——去年發生的一宗運款汽車劫案，其調查費用已超過被劫的款項。這宗劫案已調查了一年。

去年十二月十日，一名穿警察制服駕駛摩托車的青年，恐嚇三名銀行職員，將他們驅出車外，並把汽車連同車內的三億日元劫去了。

為了搜捕這名大盜，警方總共出動了六萬二千多名警察，駕車駛行了總共五十七萬二千公里的路程，花了三億三千三百多萬日元。

警方說，警探挨戶訪問了總共三十萬戶人家，審查了約八百輛車子。

在一萬一千三百名涉嫌者中，有約百分之八十被查明與本案無關。

蕾漢在獄中絕食 抗議被禁止與囚友接觸

紀念羅伯特·肯尼迪

【美聯社加州福爾瑟姆九日電】因暗殺美國參議員羅伯特·肯尼迪被判死刑的蕾漢，今天說，由於獄方限制其飲食，自從十一月二十八日以來，他一直拒絕獄中的伙食。今天已進入第十二天。

蕾漢比沙拉·蕾漢，在獄中絕食，每天只喝咖啡和……

他的律師說，他這樣做的是希望迫使當局讓他同其他囚犯一起進膳。

蕾漢在十二月二十八日寫給敏長的信中宣佈他要絕食，他在信中抗議「這種納粹集中營似的待遇」，他要求打開牢門，讓他能同其他犯人交談和活動。

利比亞明確告英國 英軍賴着不走不行

喋喋不休談「法律」徒浪費時間

【路透社利比亞首都的黎波里九日電】利比亞新軍事領袖卡扎菲上校已開始和英國討論英國基地的撤退問題，並提出警告說，不要浪費時間去爭論有關法律地位的問題了。

他昨晚在雙方會談中告知英國大使希特斯代表（英國）談判代表，英國軍隊繼續在利比亞逗留是完全不能接受的。

他說，「我要求各位（英國）談判代表，用討論一九五三年英—利條約的文件等等，從所謂合法的方面來討論這件事情，徒然浪費時間。」

他說，「今天討論的是關於外國軍隊佔領在利比亞部分地區的存在問題，而根本不是一項條約問題。」

自從九月一日利比亞發生軍事政變推翻國王伊德里斯後，卡扎菲上校便擔任革命指揮委員會主席。新政權已要求英、美兩基地盡快撤出利比亞。

根據前王國政府訂下之條約，英國被允許使用在托卜魯克沙漠港的基地以及在阿德姆附近的大飛機場。這個機場是英國對遠東的戰略空運系統的重要聯絡站。

有一名外國軍隊仍然留在利比亞國土，利比亞的自由就不能完成。

卡扎菲在的談話……

阿拉伯高峯會議 將在摩洛哥開幕

美英法蘇加緊炮製騙和方案

【法新社開羅九日電】據半官方報紙「金字塔報」今天報道，阿拉伯國家高峯會議預定於十二月二十日在拉巴特（摩洛哥首都）開幕，阿拉伯聯盟說，它們將由國家元首或國王出席。該報又說，預料科威特、黎巴嫩、南也門和阿爾及利亞將派出同樣的首……

「金字塔報」說，……

美兩驅逐艦到黑海活動

【路透社伊斯坦布爾九日電】兩艘美國驅逐艦「……號」和「……號」今天經博斯普魯斯海峽進入黑海，進行四天訪問。

東京昨車禍 死傷逾百人

【路透社日本館林町九日電】距離東京西北約四十五哩的一座水平交叉點，今天發生火車和超載卡車相撞，結果有六人死亡，至少有一百零一人受傷。

消防局說，六個車廂的火車，其中有兩個車廂出軌，火車上共有六、七百名乘客。

圖表

美股票走勢與經濟衰退

美國股市繼續下跌，而且跌勢接近一九六六年的最低點。

上週的道瓊斯股票指數跌破了八百關，達到七八三·〇三，昨天則跌到七九三·六八、一九六六年的最低紀錄則是七四四·三二。

美國道瓊斯指數的八百點被很多人認為是一技術上的大關，在心理上的大關。跌破了這一關，則更將助長捐風，股市就更難看好。

統計起來，從今年五月到現在，道瓊斯指數已經下跌了一百八十三點，跌率高逾二成。

曾有一個相當嚴重的數字。

美國某一個時期，美國某些人推波助瀾，說是道瓊斯指數將跌到一千點大關，美國經濟情況絕對看好。現實無情，它一個筋斗就下來，反而落在八百以下了。

有人認為，美國工業股票之下跌，是受了緊縮金融政策的影響，只要政府明年鬆一鬆銀根，就是會復甦過來的。

美國經濟的走勢卻並非如此。一九六六年時，美國緊縮金融政策實行了三年，到一九六七年初轉變，股市也告復甦。但是，這個時期美國金融緊縮政策可能常還，照目前的形勢來看，美國金融緊縮政策明年也仍不能轉變，而且要長期維持下去。

美國商務部長斯坦斯十日在電視上的講話，認為緊縮政策起碼還要實施半年，才能增通貨膨脹情況壓制下去。美國財政部官員的看法則又與此一些，認為需要兩年時間，才能斷通貨膨脹的危險。

他們雖然承認通貨膨脹問題嚴重，卻還有扯寬的可能性。日本人數就決定了一個大的時期，則是因為美國經濟明年下半年……

新華社在分析美國經濟情況時，早就指出美國正面臨一嚴重的危機的因素越來越多，……現在，西方許多方面都不得不承認了這一事實。

美國工業生產已經一連三個月下降，美國十月份的貿易順差比九月份下跌了一億多美元……這些情況，都是衰退的現象。

無論如何，美國經濟情況的變化值得注意。

施青玉

龍工浪潮發展到農業領域

意百五萬農民罷工

石油工人今天罷工 中學教師罷教

【法新社羅馬九日電】意大利工潮未已。周薪一百五十萬人預定在明天開始四十八小時罷工。

意大利中學校的代課教師罷工，許多學校不得不停課。

石油工業的煉油和分配部門的工人，已決定明天罷工，目的在促使中斷了的工資談判恢復進行。

農業工人為要求重新訂立「全國性合約」而罷工。新合約的內容主要包括工作保證和延續，以每週工作四十二小時代替現行的四十八小時的工時制度。

公務員協會也說要從十二月十五日起舉行總罷工，抗議政府計劃在進行的增加工薪和公務總改革的流產。

佐法爾區解放軍 殲滅敵軍百餘名

【據新華社北京八日電】阿拉伯灣人民陣線佐法爾區解放軍前線報道說，九月二十日，在佐法爾中部地區的一支人民解放軍部隊在……對敵人據點發動了突然襲擊，打死打傷敵軍八名。九月二十七日，一支人民解放軍部隊又向英國據點發起進攻，在持續四十五分鐘的戰鬥中，打死打傷敵軍十三名。

戰報說，九月十三日……英國……人民解放軍在九月下旬到十月下旬，向英國僱傭軍連續發動了猛烈襲擊，殲滅敵軍一百二十多名。

亞洲型流感 蔓延葡萄牙

【路透社里斯本九日電】亞洲型流行性感冒在葡萄牙蔓延，已有二人死於流感。

美國駐聯合國大使約斯特，英國代表卡拉登，法國代表貝拉德，蘇聯代表馬立克，今天將在聯合國總部舉行本週內第二次的會議，討論中東問題的「解決」辦法。

他們將首先考慮巴勒斯坦難民問題和約旦對阿以衝突的看法。

據觀察人士說，……四國大使會有可能在最後的一週內……

星馬失業半失業者 兩地總數近百萬人

傀儡政權與外資勾結殘酷剝削工人

【據新華社北京八日電】「馬來亞革命之聲」電台六日廣播一篇文章，揭露拉赫曼、拉扎克集團和李光耀集團在政治上對馬來亞廣大人民進行野蠻迫害的同時，在經濟上實行殘酷的剝削，使馬來亞廣大勞動群衆日益貧困，失業人數不斷增加。

文章說，根據拉赫曼、拉扎克傀儡當局公布的縮得很小了的數字，登記失業的人數在一九六五年十月是三萬六千人，一九六六年增加到六萬二千人，一九六七年是十二萬五千人，到一九六八年已超過十一萬人。失業而沒有進行登記的人數還不包括在內。

文章說，據英國一家資產階級刊物估計，目前在馬來亞的失業和半失業人數已達七、八十萬名。除校和失學的青少年湧入勞動力市場。文章說，據新加坡英國資產方公布的統計，新加坡失業人數至少會達到二十萬。

大公報 分類廣告

風神小間會……

自力更生的凱歌

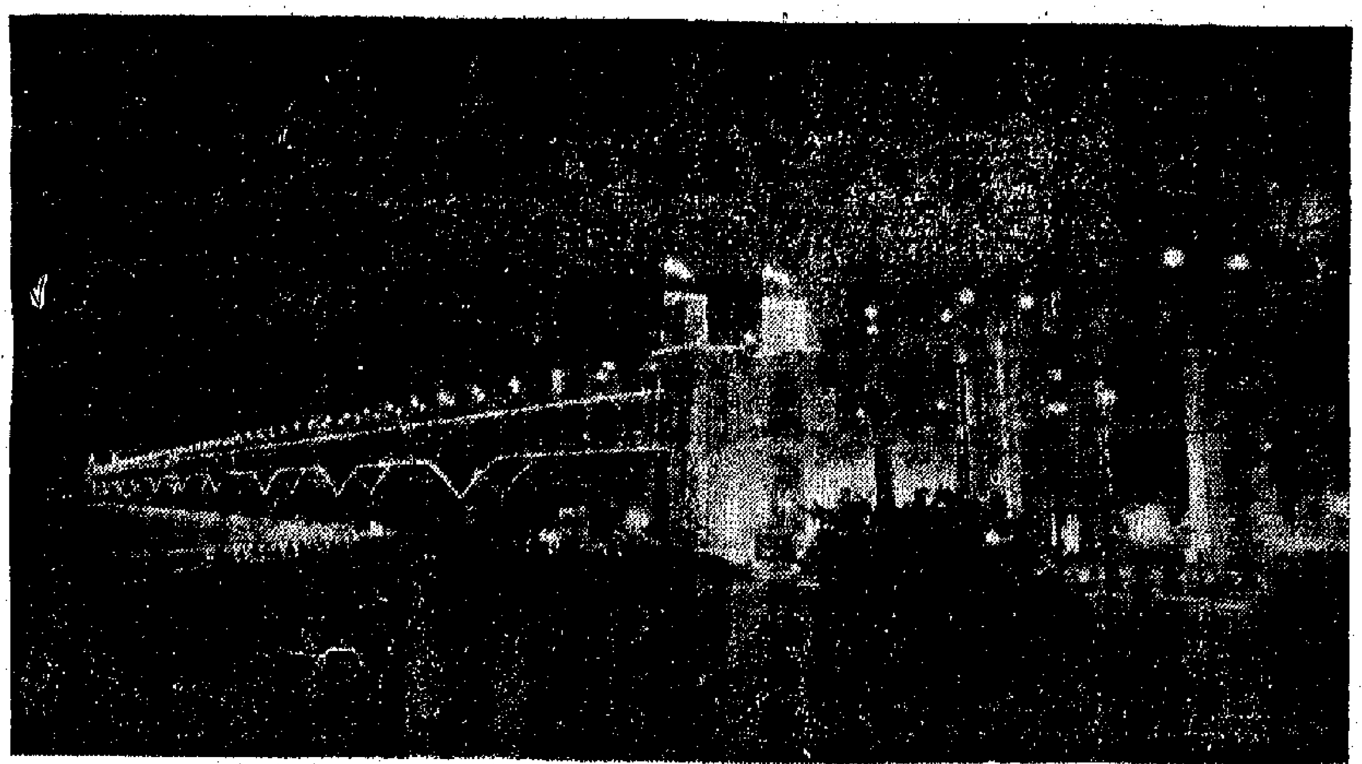

↑中國工人階級遵照毛主席「獨立自主、自力更生」的偉大教導，自行設計建成的宏偉的南京長江大橋。

←遵循毛主席「備戰、備荒、為人民」的戰略方針，河南省濟源縣的一個鋼鐵廠利用當地豐產的無煙煤，煉出合乎國家質量標準的生鐵。

↑用毛澤東思想武裝起來的中國工人階級有無限的創造力。童工出身的工人工程師王超柱，在建設南京長江大橋過程中，帶領工人們創造了大型橋樑打樁萬米不斷樁的世界紀錄。這是王超柱（左）在南京長江大橋工地上。

→中國農業戰線的一面紅旗、山西省昔陽縣大寨大隊，糧食連續八年獲得高產豐收。圖為大寨大隊糧食作物一九六九年又獲得前所未有的大豐收。

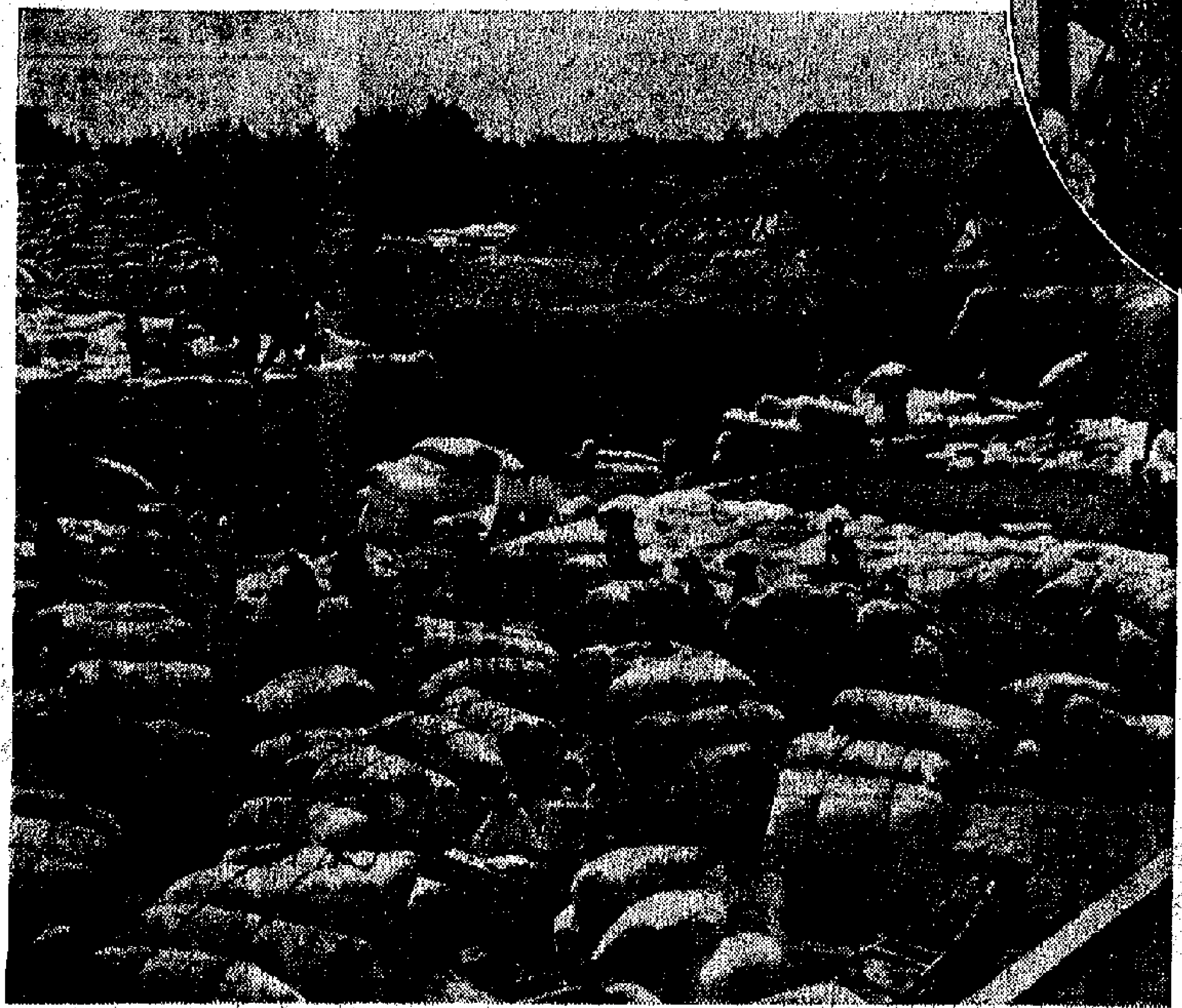

←湖北省京山縣合作公社的廣大社員，與自然災害進行了頑強的鬥爭，奪得了棉花豐收。圖為社員們向國家交售棉花。

體育

贏者跳一級　輸者降係波

消防猛掃攫取兩分　東方輸得暈頭轉向

六一之比消防半場先勝兩球

【本報訊】消防昨與東方在花墟球場作甲組足球聯賽，結果，消防以六比一獲得大勝，繼續首循環失敗之勢，[illegible]。昨天觀眾達三千人，門票收入七千多元。

消防在開賽之初，有幾次強攻不出，[illegible]，東方有蔡[illegible]，由黃忠雄防左翼，黃銳根任右翼。[illegible]，東方踢出「[illegible]」，消防亦少佳作。消防所以獲得大勝，[illegible]，陳長強、張子慧[illegible]，並能掌握單門一腳，[illegible]對方的零星攻勢，綽有餘裕。東方平均技術不如對手，[illegible]，便是暈頭轉向，處處被動，以致失掉六球，[illegible]的一球，是趁了右後衛陳國雄在混戰中破蛋的。

開賽後，初時互有攻守，地門鏡頭不多。廿二分鐘，消防進攻，陳長強左方斜中，張子慧施用頭頂，馬興強一射入網，消防先開紀錄。卅四分鐘，陳若奇出角球，張子慧頭推攻門，眼看皮球快要入網，但被陸萬先及時頂救出險。卅五分鐘，古秋航傳中，馮紀光漏腳，馬興強近射入網。上半時完，消防以二比零領先。

再戰，消防原陣出擊，東方則由賈秩燊出替[illegible]。一分鐘，消防進攻，陳長強左方斜中，陳若奇、陳比倫雙雙爭奪皮球，卻被張子慧衝上頂球入網，三比零。三分鐘，消防乘勝追擊，陳若奇底線傳送，陳長強近門掃入，四比零。十八分鐘，[illegible]，彈出不遠，陳國雄衝門不夠快，被劉希一腳勾消。卅分鐘，消防由羅文強傳中，[illegible]。卅三分鐘，蕭銳根右方將球傳中，羅文強漏腳，陳國雄近門掃入，四比一東方破蛋。以後的一段時間，多在中場角逐。到四十二分鐘時，陳若奇得球在底線傳中，張子慧近射中鵠，五比一。四十三分鐘，馬興強斜中，陳長強近門射入最後一球。完場時，消防以六比一擊得大勝，奪得兩分，又跳上了一級。

消防：何[illegible]、黎[illegible]、劉[illegible]、朱柏和、[illegible]

東方：[illegible]、陳比倫、陳國雄、[illegible]

接納捷隊春節來訪

足總竟又提高票價

一場比賽差費近三千元　不勝負擔要向警方講數

【本報訊】足總昨天召開執委會議，決定接納捷克布爾斯拉華隊於春節來港「賀歲」，並接納西德柏林許嘉隊於下月中旬來訪。

捷克布爾斯拉華隊於春節期間到港，由於三場包服務費美金一萬二千元，足總又向觀眾的荷包打主意，決定提高票價，門票分十二元八角、十元、六元、三元五角、二元四角、一元二角等六種；即將原有十元，提高至十二元八角，八元提高至十元。

捷隊在港比賽三場的秩序編定如下：二月六日（年初一）下午三時半，對香港選手隊；序幕戰勝利盾軍警聯對華聯。

二月八日（年初三）下午三時半，對香港聯隊；序幕戰青年聯隊對乙丙組聯隊。

二月十一日（年初六）下午八時，對華聯隊；序幕戰是青年聯隊對軍聯。

同日接納西德柏林許嘉足球隊於一月十三日晚上八時在大球場與香港選手隊作一場表演賽。

怡和足球隊申請與南朝鮮銀行足球隊於一月廿七日在港比賽一場，以六比五票被否決。原因是[illegible]多要撥繳外籍球隊在港比賽，將影響聯賽的收入。

去月廿日南華與[illegible]足球隊對華聯一場比賽，警方收差餉達二千九百卅六元，比之過去任何一場大場波還要多。議決由足總會長向警方交涉，請以減輕開支。

[illegible]業餘小組主委的身份去信港協，要求恢復足總的會籍。此事未經執委會通過，引起不滿。必得[illegible]，後由陳[illegible]從中斡旋，議決以後如有類似事件，必須執委會通過，才能進行。

原定明天（十一日）東昇對電話的一場甲組足球聯賽，因事改期。

公民杯乒乓賽　福建紅風告捷

【本報訊】公民杯團體乒乓球賽，昨晚有兩場在該會香港會所舉行。戰果是：福建一隊勝[illegible]五比零；紅風勝青睞五比二。

流浪越踢越糟糕

向外班馬是空談

一球員在朋友面前訴苦

【本報訊】足球季初，流浪「拉小馬」了因為缺足氣力，又夠拼勁，一味攔打，也不敗場，因此不少人對它另眼相看，以為它在甲組聯賽中，將可成爲勁旅，不料今日竟滑留在積分表倒數第二位，與港會同是成爲最弱的兩隊。所以弄到如此田地，是它的球員腳下功夫幼稚，總靠氣力與攔打，終歸無濟於事。

流浪現在僅得三分，是在季初打敗元朗，追和消防得來的。本來元朗與消防都是勁旅，流浪竟有力量搶分，豈是偶然！爲什麼搶得三分之後，便告一蹶不振？以致無論遇上任何對手，都吃敗仗。有說，流浪所以連戰皆北，第一是與前鋒經不起考驗有關，第二是因班主對於處理隊務及點將上陣，往往出於偏見，隨其所好而用人。有好幾場比賽，就形勢看來是有機會取勝的，但到了下半場，班主竟又硬要換人，終於要吃敗仗。

一個流浪球員常在朋友面前訴苦，說錄在流浪旗下，波練得特別足，上[illegible]多，氣練得特別好，但[illegible]也有信心踢得好，但是，班主要你怎樣踢，你就得依他的話照踢，[illegible]也，否則就算[illegible]，班主也不高興，[illegible]，又隨[illegible]，怎能依照班主的意思想怎麼踢就怎麼踢？近來屢戰屢敗，前鋒無法「播士哥」，多與上述[illegible]。

印業團結杯賽　週日共十二場

【本報訊】印業團結杯小球賽，現已進入緊張階段。週日（十四）維多利里及花墟B場又將進行十二場比賽。秩序編定如下：

對賽隊伍	時間	場地
香港區		
中青對中興	十二時	維多利（一）
和記對宇光	下午一時	維多利（二）
新興對英明	下午一時	維多利（四）
北區紅青對大日	下午二時	維多利（三）
中區新聯對天真	下午二時	維多利（四）
堅英對廣大	下午三時	維多利（二）
中央對永光	下午三時	維多利（四）
鐵青對石藝	下午四時	維多利（三）
同興對南業	下午五時	維多利（二）
火炬對港印	下午五時	維多利（四）
九龍區		
香印對友利	下午三時	花墟B場
新聯對捷進	下午四時	花墟B場

甲組足球聯賽積分表

截至十二月九日止

隊名	出賽	勝	和	負	得球	失球	積分
怡和	一一	九	一	一	四一	一三	一九
星島	一〇	八	一	一	二三	九	一七
九巴	一一	五	三	三	一二	一一	一三
東昇	一〇	六	〇	四	二三	一八	一二
消防	一〇	五	二	三	二〇	一二	一二
元朗	九	五	一	三	一七	一五	一一
東方	一一	四	二	五	一六	二三	一〇
南華	一〇	二	五	三	二二	一九	九
警察	九	三	〇	六	一三	一九	六
電話	九	二	一	六	一六	二〇	五
流浪	一〇	一	一	八	一二	二一	三
港會	一〇	一	一	八	九	四四	三

五福臨門

普慶　南華　珠江　南洋　高陞　銀都

明天聯映　長城九六九七彩大喜劇

江龍　鮑午明　劉戀　余婉非　蘇秦　李次玉　主演

人類學家　藝術大家　廣告專家　醫藥名家

大出噱頭　大開笑話　大出洋相

樑上君子　長城諷刺大喜劇

南華　羽洋　銀都　最後今天

小偷包三，詭計多端。巧扮律師，搬化警官。玩弄名流，淋漓痛快。

王葆真・傅奇・平凡・劉甦・石磊

長城出品風趣大喜劇

珠江　銀都　最後今天

王葆真　江樺　主演

三個窮畫家　裝死人　作家

相思甜如蜜

混世魔王　老虎蟹

中醫教授　蔡敵超　主診　風濕　胃病　耳鼻　喉舌　皮膚　瘡毒　癧核　痔漏

國醫針灸研究所

鍾庸　婦兒內科

鍾庸著　中醫藥治病　保健叢書：壺中天地　知飲知食談　各大書局均有代售。

遺失聲明

大公報　分類廣告

地價漲 租金增 繁榮假 靠滾真

美國財團擾亂地價，破壞經濟，打亂市場，影響到整個香港居民的生活。

地價本已高昂「地王」再予刺激

街談巷議，有人仍然在講「一億三千萬」那回事——這是一個花旗佬，以每方呎三千六百六十一元的地價，買入了尖沙咀的「地王」。於是，口啖「繁榮」標的人，又有了吹噓的題目，洋洋得意地宣稱「這是香港繼續繁榮的最好徵兆」。

讓我們來看看這種所謂「繁榮」，到底是怎樣吧！

房地產立刻漲價了。本來已經夠高的地價，經此一刺激，極有可能在高峯中再升起。雖然，自該幅「地王」拍賣後，尚未有大幅地產成交，但有房地產的人，都以那幅「地王」的價格作為新估價的「標準」，這就必然使地價有再行扳高的趨勢。

最使一般中小廠商頭痛的是工業用地的價格猛漲。以觀塘為例，港英最初填海時所花的本錢不過每方呎二元，拿出來拍賣，把底價訂到每呎三十元，再經過「吊起來賣」及鼓吹高地價政策，使成交價達每呎一百三十元至一百八十元，比底價漲了五倍以上。

租金倍數增加 工業界不安

地產一漲再漲，租金便水漲船高，隨之上升。有的工廠大廈的租值竟漲至四倍，使工業界人士大感不安，有人就不得不驚呼：「若當局任由工廠大廈業主榨取租值，而不從速立例管制，香港工業勢必遭受致命打擊，不僅香港繁榮前途大受威脅，從而造成無數工人失業，引致將來不可想像的嚴重社會問題。」

商業樓宇，也在加租潮中紛紛加租。中區一些寫字樓，在租約期滿時均與租客重訂新租約，租值普遍增加百分之二十。有個別的地區，如尖沙咀的一些商用樓宇，加租竟比原租多三倍，使部分商店被迫停業。

至於住宅樓宇，更不用說了。不少人如今見面，都以「加租」為話題，互相詢問：「你的業主有沒有加租？」港九各區的新樓住客，不少已接到業主的加租信，其租金的增加率竟有多至百分之五十，而加兩三成的就更為普遍。

最近，連私立學校也受到加租之害，今年一至九月份內，就有八十九家私校關閉。

刺激物價上揚 居民生活苦

凡此種種，都說明了當前市面上正掀起了一股惡劣的加租歪風。地價暴漲，租金倍增，必然刺激物價上揚，如此一來，一般勞動大衆的生活就更加不易過了。

所以，連一些曾經替虛假的「繁榮」做過吹打手的報刊，最近也不得不對加租潮表示憂慮，驚呼「漲價並不是真正的繁榮」了。

人們也許要問：這股加租歪風到底是怎樣颳起來的？主要原因，當然與港英採用各種手法來抬高地價，散播所謂「繁榮」空氣，鼓吹加租，進而誇假實地，為加差餉做一切準備有關。在另方面，美國財團在香港興波作浪，利用香港資金在香港套取巨利。為了達到它的目的，不惜掀起漲風。最明顯的是表現在尖沙咀這幅「地王」的拍賣上。

一番佈置後美國財團登場

這幅四萬多呎的土地，先後三次拍賣，原定的底價是三千五百萬元，因第一次拍賣無人問津，第二次再賣時，即將底價減為二千五百萬，但仍找不到買主。今年九月底，第三次將該地拍賣，並訂出了十年付款及將建酒店條例放寬等等「優待辦法」。經過這一番佈置，美國財團就登場了。從拍賣當天該財團出價的表現看來，顯然是早有計劃，滿肚密圈。因為，從該「地王」十年免息分期付款的辦法看，有人估計該地實際所值應打個折扣，不過四、五千萬而已。但一億三千萬的「聲勢」卻大可嚇人。還有，就是本小利大，以其他美資酒店為例，都是以公開招股的方式套回資金。這個美資財團是否沿用此法，目前雖仍在未知之數，但據說該財團在美國的「投資計劃」，也是以所謂「公衆投資」的方式進行，所以，採用這種手法，說不定很快就會連本帶利的撈了回來。

美資不斷湧入大做無本生意

對於這種情形，越來越多的人已看出了美資湧入香港所打的是「做無本生意」的算盤。一家曾替港英吹捧過的報紙也不得不指出：這是「畸形的發展，是美國財團以壓倒的優勢，擾亂香港的土地價值，進而破壞了香港循序漸進的經濟發展，在不久的將來，土地增值的惡果，必然發展為整個香港經濟的惡性循環，以致打亂了香港的任何市場，影響到整個香港居民的生活。」

·本報記者·

讀者來信

「瘟疫」拍演者被拉下水 應明辨是非不為利用

有些工作人員已知受龍剛矇蔽

編輯先生：

我在這裏向貴報提供一點有關龍剛編導的「瘟疫」一片的情況。我有一個長期來都在電影圈工作的朋友，前幾天和我談起拍攝這部影片的一些經過。據他說，參加拍攝這部反動片的一般演員和受僱的工作人員，開始不大清楚「瘟疫」這部片的內容是如此陰毒的。開鏡之後，越拍越覺得不對頭，越想越覺上了人家的當。我這個朋友雖沒有明言，我猜想他是曾經參加過這部片的拍攝的。他說，我們參加拍片工作，目的不外找生活，但不能為了生活而做對不起人的事。「瘟疫」這部片，很多鏡頭都是不真實的，是侮辱香港中國同胞的，為幾個錢而拍這部片，受人指責，得罪觀衆，葬送前途，越想越寒心。他還說，很想聯合參加拍攝這部影片的演員和受僱的工作人員，向公司方面說清楚，他們是受龍剛矇蔽而參加工作的，因此要退出。

我認為，「瘟疫」這部影片，內容是污衊、攻擊香港愛國同胞反迫害鬥爭的正義行動的，是和愛國同胞作對的一部反動影片。龍剛搞風搞雨，是他個人的事，被他拉落水，實不值得。我以為做人首先要明大義，辨事非。不對就不幹，應該毫不遲疑。雖然朦查查地做了錯事，只要不再做下去，人家也會原諒的。希望所有受矇蔽而參加拍攝「瘟疫」影片的演員和受僱的工作人員，應當機立斷，立即有所抉擇！專候

編安

讀者曾子軒

十二月九日

編輯先生：

我們是貴報讀者，看到貴報揭露龍剛在警察協助下，在新蒲崗拍攝反動影片「瘟疫」，使我們想起了十多天前的情況，特將當日所見提供貴報。

上（十一）月二十三日，九龍長沙灣一張佈告通知住戶，大意說，某影片公司於本月二十四日上午九時到下午兩點，在第三座與第四座之間空地，拍攝暴徒與警方衝突之鏡頭，屆時希各居民無須驚恐云云。

第二天，即是十一月二十四日上午九時許，突然湧來了百多人，有些扮成工人和街坊居民，有些扮成防暴隊，還開來一架十字車（道具），停在長沙灣道第三座與第四座之間空地進行拍攝。拍攝的鏡頭是有人將救傷員從十字車內拉出來，用木棍毆打，推翻十字車，向十字車淋電油，放火焚燒，接着，防暴隊追捕居民等。有些鏡頭反覆拍攝數次。

把正當工人和居民說成「暴徒」，指他們打救傷員，焚十字車，這是別有用心的人對工人、居民的一種惡毒咀咒。「瘟疫」編導龍剛，無中生有地拍這些鏡頭，顯然是十分惡毒地誣衊我愛國同胞。我們警告龍剛：必須立即縮手，繼續與我同胞為敵是不會有好處的。

在當日拍攝的時候，還有大批警察封鎖現場四周，現場附近街道被封鎖數小時，妨礙街坊進出。

我們將當日所目睹的情況寫信給貴報，希望刊登出來，讓大家知道此事，注意此事。

長沙灣道一羣街坊 十二月九日

元朗洪水橋昨晚大火 一塑膠廠全燬

損失製成品及原料等值數萬元

三鷄屋燒死鷄隻三百多 附近數十戶無電

【本報訊】昨晚六時五十分，新界元朗洪水橋丹桂村桃源塑膠廠發生大火，燃燒兩個多小時，全廠盡燬，損失數萬元；有三間鷄屋被波及，燒死三百多隻鷄；附近數十戶人家事後停電；幸無傷人。

桃源塑膠廠老闆盧傑洪，該廠設在深水埗順寧道，開設三年多，購有保險，製品銷美國，廠內有五個男工、四十多個女工。全廠由三個磚柱石棉瓦頂屋、五間木屋組成，還有一個廚房。廠內有打蛤盒機一部。

該廠平日上午七時半開工，六時收工。前晚曾開夜工，昨晚六時放工後，剩下男工葉×生（六十八歲）及女工蘇×珍（三十餘歲）。兩人坐在寫字樓。蘇×珍忽然看見後邊貨倉冒濃煙，往察看，見火光衝天。

葉×生返即拿遍財物往外走，並撥電報警。

該廠附近，有很多木屋、磚屋、石屋。見到大火，很多村民前往救火。由於廠內水井枯乾，村民就到隔鄰的華記士多的水井打水。火猛水少，村民雖多，亦無濟於事。

大約半個小時後，消防車趕到，由於水源難覓，只在距現場數百碼的河坑取水，但不能壓住猛烈燃燒的大火，終將桃源塑膠廠盡燬。

華記士多的姓陳的一家三間鷄屋被波及，三百多隻鷄燒死。據說，這批鷄隻數日內就要出售的。陳的住屋一幾遭焚去，幸陳妻在家，將火頭撲熄，才告倖免。

「桃源」隔鄰的華記士多，大火時，即關電掣，幸無損失。火勢在晚上九時十分撲熄。「桃源」的製成品、原料、木料全告焚燬，還有兩隻狼狗被焚斃。

岑立慘死後，遺下一家七口，他們今後生活怎麼過？

在北角擺賣常被趕拉 岑立憂傷病發慘死

遺下孤寡七口生活困苦

其十二歲女昨又遭搬貨兼拉人

【本報訊】港英警察及販管隊，昨天又在北角春秧街一帶拘捕十八名被趕到無路可走的小販，騷擾了他們的車仔及貨物，還誣告「阻街」等罪。事後，小販們聯同前往牌照部，要求在春秧街等地劃位給他們擺賣，並發還全部貨物。

被無理拘捕的小販，原來是在春秧街及北角道擺賣，大部分是菜販及果販。去月，港英為了推行小販新政策，把他們趕往沙倉附近新市場擺賣，但新市場地僻人稀，無業可營，不少已搬入市場擺賣的小販又再搬出。他們為了生活，堅決要求搬往新市場吃西北風，及堡壘街等地擺街也不准擺賣，而這些擺街「禁區」，連一名小販「禁區」……警官也認為沒有問題。

其實，他們還是不被放過。港英頭來有關當局不斷派人到場，強迫他們搬往沙倉擺賣。前天下午，還發出通知，限他們昨天遷出，雖經小販們一再說明所處困境，指出沙倉無法搵食，而當局竟不理會。

昨天上午，限期已到，當地小販們走無可走，「禁區」要拉，非「禁區」又趕，為了生存，只好搬回春秧街等處擺賣。十時左右，警察及販管隊聯合出動，用幾部大車載了近六十名警察和販管隊到達春秧街，分兩邊包圍，來勢洶洶的把小販們由春秧街趕到北角道，接着，由一名警長帶頭，動手拉人，一名九十多歲的賣粿小販也不能倖免。當一名廿多歲小販進行說理時，販管隊和警察合十數人之力，把他連人帶貨的木頭車拋到「豬籠車」上。

十二歲的女小販岑美芬，車仔及貨物都被搶走了，眼看一家賴以為生的血本頓時失去，悲從中來，在路旁號啕大哭。這位女小販的父親，名叫岑立，四十歲，也是小販，已在春秧街擺賣了十多年，去月販管隊會同警方大舉「掃蕩」春秧街小販時，他也在被「掃蕩」之列，被趕得無路可走，憂傷過度之下，終於引致心臟病復發，在三天前不治身亡，遺下妻子、老母和五名兒女。岑家的生活本已困苦不堪，由於岑立十多年來經常被拉被罰，死時還欠人家千多元。幸得小販同業和街坊的幫助，集得千多元，岑家遺屬才能草草為岑立辦理後事。

不料到昨日，岑立的大女兒美芬只做了七角錢生意之時，成車生果竟被搶走，且不發還，叫這一家孤兒寡婦今後的生活怎麼過？

昨天被無理拘捕及遭搶貨物的小販，共十八名，之後十八人還被誣告「在禁區擺賣」及「阻街」等罪。對於被搶走的貨物，小販們要求發還，初時據謂可往販管隊管理處領回，但當小販依言前往領取時，販管隊又諸多刁難，並沒收部分貨物。小販們忍無可忍，集體前往民政司署，指貨當局無理迫害，要求合理安置及全部發回貨物、車仔。民政司署打太極，叫小販往牌照部解決。牌照部官員在事實面前，雖然不得不承認小販們的要求合理，但仍然拒作合理安置，只通知販管隊交回貨物及車仔。然而，販管隊還是堅持己見，使小販未能領回賴以為生的貨物。

十二歲女小販岑美芬，呆立在其父生前賣菓子的木頭車前，悲痛萬分。

二十餘飛仔大械鬥 兩青年被斬十多刀

黃大仙徙區飛禍更猖獗

【本報訊】昨晚十時十五分，九龍黃大仙徙置區卅座前，發生廿多名飛仔大械鬥，結果有兩名青年被人斬了十數刀重傷，被送往醫院，性命垂危。

昨天下午十時許，在九龍黃大仙徙置區第三十座對開處，突然有廿多名飛仔，手攜單車鍊、鐵尺、鐵枝及西瓜刀，進行明斤，登時之間，混戰起來，其中有兩名飛仔被人斬至重傷倒地不起。兩名傷者是廿一歲李品良，住卅座二一×號，身中十數刀；另一名傷者是黃志城，廿歲，住卅座五〇×號室，同樣是身中十餘刀。

長沙灣警察宿舍對開空地 四飛夥劫工人

事主反抗竟被刺至重傷

【本報訊】昨天下午一時五十分，九龍長沙灣道警察宿舍對開的空地，有四名飛仔向一名放工返家吃午飯工人搶劫，得手後還把事主刺至重傷。

傷者張偉雄，廿一歲，是青山道某製衣廠工人。其父是海員，母親姓陳，共有六兄弟姊妹，傷者居長。昨天下午一時五十分，他放工返家吃午飯，行經長沙灣道警察宿舍對開空地時，突然有四名飛仔窟出，劫去傷者手錶及數元現款。傷者不甘損失，奮起反抗，結果被刺至重傷。事後，傷者被送往醫院救治，至晚上九時許，仍衛無法開聲。

黃大仙徙區二十八座五六六號，昨日下午五時左右，遭歹徒爆門入屋行竊，損失現款八百一十元。

上址戶主姓鍾，在塑膠廠工作，與六十多歲姑媽同住。其姑媽在一間理髮店做雜工，積有一筆錢鎖在櫃內。

昨日兩人都出外工作，至近時返家，發覺屋門被撬爛，屋內五箱第一個抽屜亦被撬開，老婦的一個銀包被取出，內有現款八百一十元。

錦屏街三匪徒入屋搜掠

昨天下午，三個劫匪在北角錦屏街東發大廈A座十三樓某室行劫，戶主損失二千五百元。

該戶姓黃，住有三個女人。昨天下午有幾名女友到訪，其中四名女的陪伴竹戰，另兩個女的在旁邊觀戰。至下午三時五十分，突然闖進三條大漢，威脅室內六個女人，以閃電手法在房內搜去一些現款和值錢的東西，共值二千五百元。

永樂碼頭及永明組 搬運工人義做 支持勞校籌款

【本報訊】永樂碼頭、永明組搬運工人，為支持勞校籌募經費及建校，昨天義務勞動一天，總收入一千零六十六元五毫。

這次義務勞動，搬運工人都表示願盡力支持，除了到碼頭工會領取捐冊進行募捐外，並決定義務勞動一天。有些工人本來在外邊工作，參加義務勞動，就放棄了原有的工作，一直堅持到收工為止。永明組工人的行動使其他搬運工人受到很大感動，有的聞訊趕來，有的路經碼頭即投入義務勞動。工人的行動，也得到各貨主的支持。

港英去年差餉收入 比廿年前增廿七倍

與高地價刺激租值政策分不開

【本報訊】廿年來，本港當局所收差餉逐年增加，其中去年度差餉收入比一九四九至一九五〇年度增加了廿七倍。據統計，廿年來差餉收入高達二十二億二千五百萬元，平均每年超一億一千萬元以上。

據統計，一九四九—五〇年度港英的差餉收入只有一千九百二十八萬元，十年後，即到一九五八—五九年度增至七千四百六十七萬元，比一九四九—五〇年度增加了二點九倍；到一九六八—六九年度增幅更大，全年差餉收入共有二億九千七百萬元，比一九四九—五〇年度的差餉收入增加了二十七倍。

差餉是港英對香港居民搜刮的重要手段之一，在其財政收入中佔着相當重要的地位。例如一九六八—六九年度的差餉收入就佔該年度港英財政總收入百分之十四強。

差餉逐年增加，是與當局高地價刺激租值增加的政策分不開的。

文員蛇宴

【本報訊】香港華人文員協會根據廣大會員要求，決定於本月十三日及廿七日晚上舉辦蛇宴，歡迎該會會員攜同親友向該會購券參加。

鄭重啟事

劉啟新（身份證名劉牛仔）東莞人，你對本公司未交代之款項及單據，限你三日內到本公司辦理清楚，幸勿自誤前途。

新源食品有限公司啓

一九六九年十二月十日

1970年 曆日枱案

新風格 新內容

印刷精緻 包裝美觀 饒贈自用 最佳禮品

港九各國貨公司 書局文具店均售

記事冊

·歡迎各社團單位訂購·

經銷處：文友公司

地址：文咸東街128號南洋大廈六樓

電話：450909 437068

美麥牌 RIO-2 HI-FI

高傳真擴音機

●收音擴音二用

●"頭回輪"線路結構

●180°旋轉式磁性天線

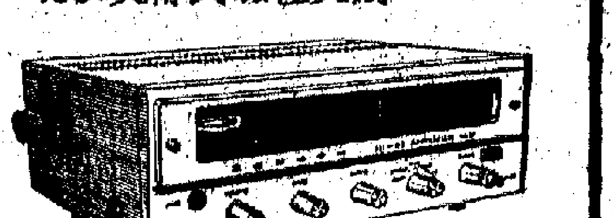

代理處：華運公司

經銷處：□僑電器有限公司

長城牌

中國天津 樂仁堂製藥廠 出品

羚羊銀翹合成製劑

防治傷風感冒專藥

感冒片

經銷處：德盛行 電話：443106

最新運到國產金百合牌新蜂乳漿

國產金百合牌新蜂乳漿（口服液）每支（10 C.C.）含有鮮蜂乳漿250mg，並含有人參25mg及北五味子50mg。對食慾不振、失眠、神經衰弱、營養不良以及精力減退等有顯著療效，常服具有抵抗疾病及促進新陳代謝之作用，每盒10支，零售14港元。

中國藥業土產進出口公司天津土產分公司 出口經營

香港經銷處：華通藥業有限公司 電話：431061 463311

國貨公司、大藥行均有

第二張

寒風

五百災民皆發愁

入冬昨最冷 僅九點六度

今晨氣溫更低

煤氣喉裂 機場兩場 接送機者

澳氹橋施工期近 短期內將簽承建合約

寒風刺骨訪災民
——從羅賤一家的徬徨處境說起

【本報專訪】

五百災民皆發愁

安置在黃大仙仁愛新村的大坑東、西的五百多火災災民，仍陷徬徨境地，他們的臉上，籠罩着憂愁，難尋歡容。

他們爲今後生活而憂，爲目前困境而愁。

冷風勁吹，從獅子山頭猛撲而下，直趨仁愛新村，透過板縫，鑽進屋內。

「呱呱呱」羅賤的一歲大的兒子冷得大哭。羅賤趕忙將兒子摟緊，費了一番工夫，哭聲才止。

羅賤一家四口，丈夫是三行工人，大兒子僅四歲。羅家財物，在大火中，蕩然一空。談起這場火災，羅賤就眉頭打結，苦不堪言。

苦，在羅賤來說，像永遠擺脫不了。「真是起壞名。——賤，唉，賤。」她竟抱怨自己的名字。

揾餐食餐餐清

她曾用兩個麵包當餐飯，又睏過騎樓底，捱盡不少風霜。婚後，住在深水埗。產下孩兒，家庭入不敷支，羅賤忍將兒子轉托人家帶養。爲免捱租，於是在大坑東西壁屋架木屋居住，以爲可以減輕困苦。但與願違，生活仍無好轉，還是揾餐食餐餐清。

爲將來安置擔憂

正是屋漏偏逢連夜雨，大坑東一場大火，把她僅有的一點點財物盡告燒光。

「媽媽，我要食朱咕！」大兒子在喊。「乜都燒晒咯，重食朱咕呀！」羅賤帶着無神的眼神埋怨地說。她前晚冷到天亮，未有睡過，因爲一家四口僅有三張薄棉被。

對將來的生活與安置，她很擔憂。「咁筆裝修費都唔知點搞，剩係兩張床都要百幾蚊呢！唉……」羅賤的兩眼更加無神。

更多羅賤在掙扎

「以前單身一個就黏捱都唔怕啦，而家，而家重有兩個細路，你話點辦？唔通眞係忍心睇住佢捱餓抵冷咩？」羅賤面帶愁容。

羅賤屬「賤」？如果屬的，比她更「賤」的就很多了，在大坑東、西的火災災民裏就滿目皆是。他們一方面需要切實的救濟，另方面，在困難面前掙扎。

·本報記者·

二八少年專做大案
強劫金舖截搶巨款
兩案齊發昨被判「管教」

【本報訊】一個十六歲的少年匪徒，年紀雖小，却專做大案，曾搶過周大福金行，截劫銀行提款人，被捕後昨日上午在南九龍裁判署被判入感化院管教。

被告姓馬，被控兩罪：㈠七月十七日，在太子道打劫周大福金舖，用一個鐵錘打破飾櫃玻璃，掠去兩個鑽石戒指，兩個鑽石墜，一個扣針；㈡六月十八日與兩個在逃者參加打劫男子陳玉輝一萬元。

主控官述案情稱，本年七月十七日下午四時十分，被告手持預先購得之一柄鐵鎚，偕同兩名陳及毛姓之人到太子道四二〇號周大福金舖，打破店門飾櫃，掠去五件飾物而逃。

至九月卅日，警方人員在廣東道一二五六號拘獲被告。他承認三人合夥做世界，以部份飾物賣給金店，得九千元，其餘賣給海員，得款由三人瓜分，已花用清光。

控方又說：六月十八日，工廠持牌人陳玉輝到旺角恒生銀行提款一萬元，被告偕同文仔及毛佳二人尾隨至快富街，方欲登上一部車時，即爲三人搶劫，他被擊後，醒後發現一萬元失去，並失去一個手表。

入冬昨最冷　僅九點六度
今晨氣溫更低
下午可望回升明日天氣會轉暖
中旬有三股冷空氣南來旬末一次將較凍

【本報訊】昨晨本港最低氣溫降至攝氏九點六度，係今年入冬以來最低氣溫紀錄。據本港天文台預測，今晨天氣更冷，但午後氣溫將漸漸回升。明日天氣可能轉暖。

廣東氣象台昨日傍晚發出低溫霜凍報告：預計今（十）晨本省最低溫度：北部地區零度到二度，有霜凍；中部地區三到五度，局部有霜；南部和海南島中部六到八度；北部偏南地區二到四度，有霜；其中山區零下二度左右，有冰凍；其餘地區在九度以上。明（十一）晨最低溫度將比今晨最低溫度升高二度左右。

該台昨日發出十二月中旬天氣預告：預計十二月十一日北方有一次較弱冷空氣南下，對本省影響不大。十四日至十五日，有一次中等偏弱冷空氣影響本省。十八日至十九日又有一次中等偏強冷空氣到達本省，屆時本省大部分地區有一次小雨天氣。本旬其餘時間天氣晴好。旬最低溫度出現在旬初期。

本港天文台昨晚預測：今晨新界有些高地和空曠地氣溫將降至冰點，但市內氣溫不會降至攝氏九度以下。

天氣預測

和緩北至東北風，清新，天晴及乾燥，下午較和暖，最高氣溫約十八度。

昨天的紀錄

氣溫　最高	一七點七度
最低	九點六度
陽光	十小時
雨量	無
今年以來總雨量	七四點六三吋
歷年同期	八四點六三吋
下午四時相對濕度	22%
風向	東北偏北
風速	八浬

撞車之後撇下傷者急逃
鰂魚涌有神秘車禍
疑是偷車集團所爲傷者正受偵查

【本報訊】昨日凌晨，鰂魚涌太古船塢東閘附近，發生一宗神秘車禍，兩輛私家車相撞後，車中未受傷的人逃去，留下一對受傷男女。警方在調查中發現了一個偷車黨的活動。

車禍發生於昨晨四時二十分，兩輛私家車在該處相撞後，其中一輛車的四個男子下車逃去，另一輛車內，則留下一雙受傷較重的男女。

不久，警方據報到場調查，救傷車把傷者送院後，發現出事的車是別人報失的，同時根據有人在車禍發生後逃去，因此，懷疑禍車者及乘客與一個偷車集團有關，遂展開偵查。其中受傷的男子，入院敷藥後不久，即爲警方人員帶走。受傷的女子，傷勢較重，送醫院留醫。

受傷的女子名譚惠貞，又名譚珍妮，二十歲，住莊士頓道二八X號四樓，是灣仔金X舞廳的舞女。

據知，她今日凌晨二時在舞廳打烊後，隨同一個名叫華仔的男子，到柴灣去吃狗肉。後來，在柴灣搭車回市區，當時，車內有幾個男子。車在途中出事，她受了重傷，盤骨折，不能動彈，華仔也受傷，其他男子則下車逃去，警方後來懷疑他們與該偷車黨有關，而需加以查問。

譚惠貞的身世，至今還不很清楚。數月前，她和三個女子，到現在住處租了一個房間，不久，其他兩女遷出，她獨自一人繼續居住，午出夜歸，同居對她的生活，並不了解。

昨晨，另一宗三車連環相撞的車禍發生在九龍加多利道與太子道交界處。一輛的士給一輛私家車攔腰撞毀後，再撞向停在路旁一輛的士，結果，三車均告毀壞，車內四人受傷。

讀者捐款
贈災民與勞校

【本報訊】本報讀者旺姐昨日送來港幣五元，託本報轉交給大坑東、西火災災民。

【本報訊】讀者培叔昨日送來港幣五元五角，託本報轉交給勞工子弟學校。

買地挖泥賣出洋

·本報記者·

七十？行

白坭有價　一似掘金

白坭，在這裏似已成爲一行，這恐怕也是七十？行以外的又一個行業了吧。

所謂白坭，不是我們日常眼見的那種泥，而是一種叫做「白坭」的坭土。這種「白坭」，在香港不多，據說用處却不少，有人到處收購，因此，近日間白坭的價值就身價日高了。

利之所在，有些人便四出尋覓，早些時候，有人在青山某處發現了白坭，有如發現金礦那麼歡喜，馬上開採，運賣到外國去。當時，白坭的售價是九十元一噸，但因供不應求，價錢越來越高，主其事者因而大有斬獲。

踏遍新界　尋找「坭礦」

爲了找尋白坭，有人曾遍踏新界各區和離島，結果，在西貢南邊糧船灣的一條山村，終於在該村的禾田裏發現有他們需要的「白坭」，於是出高價，要求田主賣地，讓他們開採「白坭礦」。起初，田主不爲所動，因爲農民一旦失去農田就很難生活；後來，村民獲知離他們不遠的地方將要闢作「鹹水湖」，耕種水源將受嚴重影響，這才又改變初衷，決定讓其採坭，但保留土地權。據說，那次共讓出了三擔五斗種地（約三十五畝），給挖坭者，後者則以每斗種地每年補償二百元，作爲農民穀糧錢的補償，另又規定每挖出四百噸白坭，便要補加一千元給田主，每月還要付一千五百元給該村作福利金。據說，這種讓地挖坭合同，爲期三年，挖坭商須付一萬五千元按金，如果他三年內停工不開採，則按金便要充公。

投資不少　事有可爲

自從合同簽訂之後，糧船灣那三十多畝禾田，由今年起就沒有耕種了，之後，買坭的人果然派出幾名工人在那裏挖土，在禾田裏挖出一個個小井，掘出一堆堆白坭。據工人說，那裏的白坭層在地皮下三、四尺，白坭層的厚度不過四、五尺左右。

爲了方便開採和運輸白坭，挖坭商準備在距離白臘灣約一百碼的海灘築一個臨時碼頭，並修築一條公路直通碼頭與掘坭區之間。採白坭的公司花那麼多的錢去投資，可見該行「大有可爲」了。

挖泥工人　宿露餐風

至於從事挖坭的工人，每天工資約二十元。但那裏交通不便，走一次果程，起碼要花幾個小時，因此，工人們都要在荒野搭屋，餐風宿露，很不易爲。

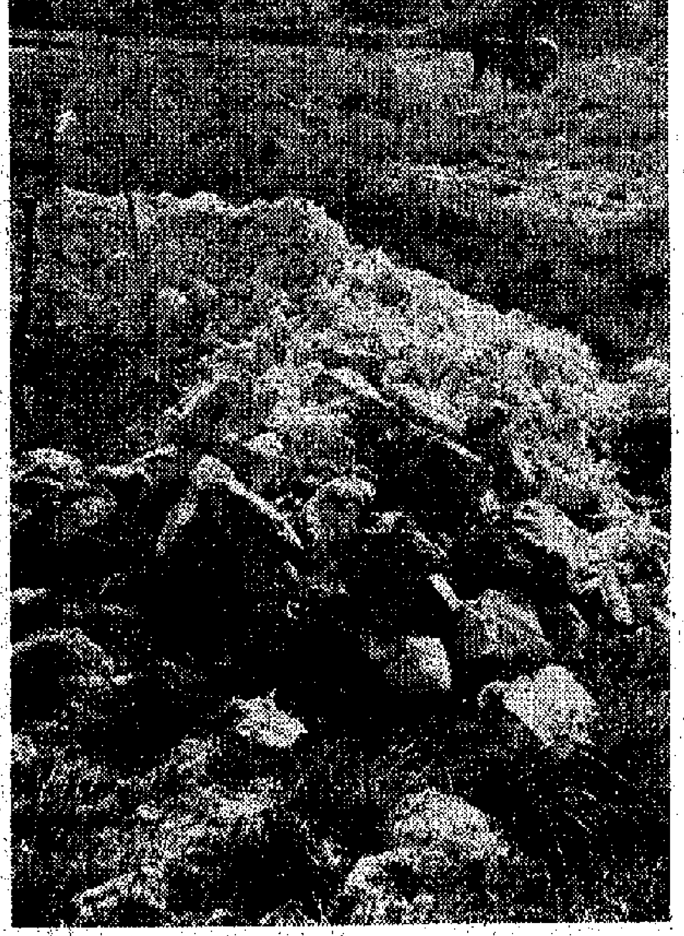

糧船灣一山村的「坭礦」，「礦」裏挖出的就是白坭。

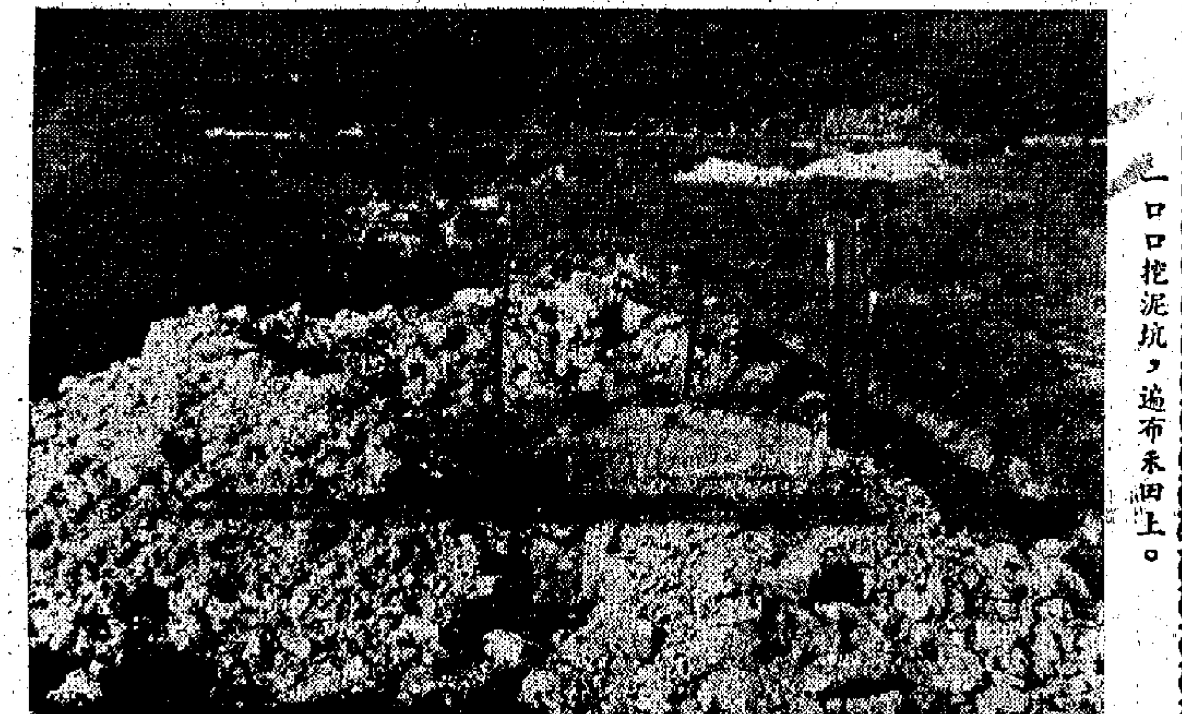

一口口挖泥坑，遍布禾田上。

彩色闊幕武俠片「古鐘風雲」昨開鏡
飛龍出品　影片故事動人

【本報訊】飛龍公司彩色寬銀幕武俠片「古鐘風雲」，昨天在清水灣片場開鏡。

開拍的第一個鏡頭已很具吸引力：江漢、梁珊等夜探惡霸柳堂巢穴，後花園中伏，血戰一場。影片故事亦動人，話說有地名古鐘鎮者，乘清鄉的地主惡霸殷柳堂身懷絕技，無惡不作，周圍十八鄉聞其鐘聲者，均劃歸其魚肉範圍，俠士忍無可忍，起而對抗。

「古鐘風雲」演員有江漢、梁珊、李清、丁黎、鄭啟良、呂錫貫、良鳴及新人許鳴、何清、孫平等。

飛龍公司彩色寬銀幕片昨日開鏡，這是其中開打一幕。

美械運港有人接應
菲人供認可獲厚酬
兩被告昨突認罪被判入獄四年

【本報訊】啓德機場被搜獲大批美國軍用軍火案，經過兩天審訊，昨天首、次兩被告突然承認控罪，各被判入獄四年。

首被告菲力士·文尼賴，四十歲；次被告芝驟士·里維特，二人曾連同R·J·蘇里剌及A·里化（即第三、四被告），被控於十月十九日，在九龍地區，未持有依據軍火管制條例所發出之牌照，而藏有十五支五點五六口徑之來復槍、兩支五點五六口徑卡賓輕機、一個手榴彈投射器、十七個直徑四十米厘之手榴彈、五個彈藥筒、一百廿六粒五點五六米厘子彈、十七個卡賓彈夾、一支零點二二口徑手槍。四人否認上述控罪。經過兩天審訊，昨晨首、次兩被告突告認罪。他們招認該批軍火乃係人由越南運來香港。抵港後，即有人接應轉運，事成後，首被告可獲得報酬四千五百披索，次被告則獲得二千五百披索及別墅費用。

據控方指出，首被告在菲曾考取得三個學位，其中包括會計師及律師，每月入息一萬五千披索。次被告也有大學學位，是一名演員，每月入息一萬八千披索。

法官判案時指出，本港人煙稠密，被告等運來港的軍火是會引起危險的。最後，他作出上述判決。

接着繼續審訊第三、四被告藏有槍械激射器罪。昨天聆訊未畢，今晨繼續。

爲覓住屋主婦獲罪
冒製商標廠商破財

法庭簡訊

▲去月四日，男子羅啟偉在菲律賓航空公司劫去三張支票及現款五百廿三元，事後，劫匪還持現金支票往銀行提款，結果被捕，被檢控打劫罪名成立。昨天被裁定罪名成立，被判入獄三年。

▲無業漢劉國、文康、林江同被控於本月八日在和合石亞洲公司地盤偷竊四十斤鐵枝，值四千元，首被告加控偷竊木頭車。結果三人各被囚三個月。

▲一名家庭主婦徐少英，爲想獲得一廉租屋單位，涉嫌向市政局屋宇助理員行賄，因而惹出一場官司，被控行賄罪，定期於本月十一日審訊，法庭准以五百元保釋出外候審。

▲前日凌早五時十五分，中區興畢利街二號A三、四樓發生竊案。該處近中央警署，當竊賊在騎樓拆開女裝手袋時，形跡可疑，爲一名警察發覺，急忙撥九九九報警，一批警察到上址包圍，竊賊無路可逃而被拘獲，昨日在西區法庭被控四項偷竊罪名，被判入獄十五個月。

▲兩名男子因藏有僞造商標的貨物，昨晨在中央裁判署被罰。首被告名任廿和，五十一歲，機器廠老板。被控於十一月二十四日藏有一個印模，可以僞造某種打火機的商標；同日並藏有一百四十七磅塑膠火石盒，上有僞造商標。被告認罪，判罰款四千元或入獄七月。

次被告王文賀，三十四歲，經紀，被控於十一月二十五日藏有一百一十六磅塑膠火石盒，上有僞造商標。判罰一千元或入獄三月。

▲伊利沙白醫院兩名殮房侍役，昨晨被反貪污部拘捕，隨後在中央裁判署提堂，被控以非法向人索取款項罪。

被告宋芳，五十一歲；王錦標，四十三歲。兩人均爲伊利沙白醫院殮房侍役。被控六八年十一月至六九年八月，與其他在逃人爵非法向一間棺材店收取八百四十八元。被告押後三日，下次提堂時控方可能申請將案轉解地院審。

收受長生店費用有人被控
三個無業漢偷鐵分別判監

機場兩度虛驚
煤氣喉裂　餐廳冒煙
接送機者無辜一再驚惶

【本報訊】啓德機場客運大廈，昨天下午發生兩宗意外，樓下煤氣管漏氣，樓上餐廳廚房冒煙，引起兩場虛驚。

昨下午二時十分，樓下旅客入境大堂內，記者室前隔鄰，正在改建中，工人郭端用「氣壓鑽」鑽入地下約兩呎時，觸着了煤氣管，致使煤氣洩漏，幸工人及時發覺，立即停止工作，通知機場有關部門，關閉煤氣總管。由煤氣公司派人來修補，於下午四時四十五分整竣。因此影響樓上餐廳暫停供應熱食數小時。當時兩架消防車到場，大批消防員湧入出事地點，衆多接機者，一時頗感驚惶。

煤氣事件之後，到下午六時左右，二樓英麗華餐廳廚房壁間突然冒煙，兩輛消防車又第二次到場。由於煙出自兩隔牆之中，消防員找尋煙源逾兩小時之久，始行遏止。又引起餐廳食客一場虛驚。

歸僑遇害案
澳緝獲疑兇

【本報訊】澳門消息：新橋渡船台豐裕大廈十五號D座二樓謀財害命案，澳葡司法警員根據現場線索，經過五天偵查，於前晚十一時許，在蓮溪新巷拘捕一名疑兇，並繼續追緝另一名疑兇。

被捕疑兇名馮細炎，又名馮德潤，綽號「牛雜仔」，曾因偷竊而被捕坐牢，於上月廿九日刑滿自澳葡政府監獄獲釋。前晚，他被拘捕後，接受警方偵訊時，承認參與豐裕大廈謀財害命案，說傷案中死者陳仕，劫去現款八百元。他還供出與疑兇趙中平同謀。

疑兇趙中平，又名「大粒墨」，十六歲，曾經因偷竊犯案，昨仍在逃，可能準備偷渡往港。警方昨正在加緊追捕中。

該案死者陳仕，七十七歲，在美國謀生五十多年，於一九六三年一月間來澳，兩三年前購置渡船台豐裕大廈十五號D座二樓自居。本月四日，他被兇徒綑綁手腳，頭部蓋上棉被，不料在掙扎中爲兇徒擊至重傷致死。

淘大攤位
有獎可抽

【本報訊】淘大工展攤位在工展期間，經常舉行各種盛大酬賓節目，凡遊客到攤位購足淘大貨品五元，或備有淘大醬油瓶蓋四個，即可參加，永不落空，抽獎一次，贈品有金戒指、五斤庄花生油、面盆及罐頭、杯碟……等等。

南海員警署離奇死
破棺驗屍發現瘀痕
新西蘭醫官報告與港醫所說相左

【本報訊】前些時被警方扣留中死去的南斯拉夫青年吉馬力，屍體已於上星期五從墓中掘出，經驗屍後，發現身體有瘀痕。

吉馬力是約在一個月前，在啓德機場處被警方拘捕的，在扣留期間死亡。港英醫方說他的死因是飲酒致死。

吉馬力的家屬，對於這一死因表示懷疑，他們說吉馬力不是飲很多酒的人。他們已聘有律師處理此事。

吉馬力的屍體，原已運到新西蘭安葬。據奧克蘭消息，屍體已於上星期五掘出，一名醫官驗屍後，發現吉馬力的手、腳和背部都有瘀痕。屍體缺少了一些內臟，而胃內的東西亦已被取出。

吉馬力曾在奧克蘭居住約一年，其後到南斯拉夫探患病的雙親。他是在回新西蘭途中，經過香港啓德機場時，被警方拘捕的。

澳氹橋施工期近
短期內將簽承建合約

【本報訊】澳門消息：負責承建澳氹大橋工程的「澳門工程有限公司」施工委員會，正在準備動工前的工作。澳氹大橋承建合約，有關雙方最近就若干條文作了修改，倘一切順利，將可在短期內正式簽約。

據承建公司透露，一俟合約正式簽定，即可動工。爲了使大橋能迅速建成，將採取新式設備和新辦法進行。

工展會場內　冷暖異其趣

左邊廂，鱷魚攤擋位上的姑娘身衣單薄，頭戴絨帽；右邊廂，防寒裝備可謂兩俱充足。也難怪，大北風下，非呈採暖也。然而，在人寒天時下，遊客卻不以寒爲苦，在芬蘭館出熱那邊廂，擲鬚者就大有人在，小遊客更是如織附近。兩相對比，亦可算是寒潮下的強烈對照了。

聞

先夫**盧鏡興先生**痛於一九六九年十二月九日上午七時卅分病逝葛量洪醫院積潤享壽六十二歲奉移香港殯儀館擇日治喪謹先報

未亡人 盧朱寶梅

孝男 集良　媳 林碧蓮

植良　媳 丘芳如

建良

女 丹丹

孫 子鴻　兆廣　子嘉　子立

孫女 子序

同泣告

手套出口價雖低 英商訂貨仍減縮
襪廠接單為近幾年來最差

【本報訊】今年港製手套的出口數值比去年增加。但因原料和生產成本增加，而商品出口價則仍低，一般手套廠的利潤均告微薄。

據了解，目前港製手套的主要出口市場仍為英國。特別是毛手套和棉手套，更分別有七成和五成半是輸英的。但今年英國入口商向香港訂購手套的總額，已比去年約減二成以上，其中主要是訂購棉手套大減。英商不願減少訂貨，而且在港製手套原料及生產成本普遍增加的情況下，他們也以英國市場購買力弱為理由，而不願加價訂貨。所以今年做毛手套和棉手套輸英生意的工廠，處境相當困難。

今年出口生意增加得較多的手套，主要是混紡、人造纖維、尼龍及人造皮等質料的。這些手套主要是銷往西德、美國、比利時等市場，其中尼龍手套則以輸往美、英為主。這部分手套的出口價較高，今年來已成為廠商增加向外推銷的主力。

據港英統計，今年一月至八月香港各類手套的輸出總量，為三百零一萬打，比去年同期二百七十萬打對增加百分之十一；數值則為五千一百三十二萬元，比去年同期增一千一百六十六萬元，或增百分之三十。數值增幅比數量的增幅為大，主要反映出今年手套的原料和生產成本普遍增貴，廠商為了維持有一定的利潤，不能不相應單價提高。同時，港廠將貨向西德、美國、比利時等市場增加輸出一些中上價手套，而將廉減少生產低價的棉手套，這也是造成今年手套出口數值增加較多的一個原因。

但雖然如此，今年來各類手套的平均出口價，仍只是每打約十七元，這一價格水平顯然是偏低的。據說，有些工廠現在生產一打對手套，只可賺得一元。而且，由於美資電子廠、假髮廠、成衣廠等用較優厚手段搶奪工人，目前手套業缺乏熟練和半熟練技工的現象也較嚴重。

【又訊】近來此間紗襪廠接單情況依然遜過去年。按月推算，按月製造，廠家積存訂單不超過兩個月製造應用，這種現象已造成兩年多，但現在又復出現了。目前正是東南亞各地例常落單訂購襪子漸多（備新曆和殷曆年應用）的時期，但當地商人來單仍疏，紗襪廠家正表示關注。

據廠家說，東南亞商訂購襪子不是經常性的，每年只是十二月到農曆尾稍前訂貨較多，故該地只是襪子尖銷的一個次要市場。現在該地區訂單來稀，主要是遠銷美國、日本資本在台灣、南朝鮮做廠製造的襪子搶奪了市場所致。現在，這些美、日資本在台灣、南朝鮮所製的貨，除輸往港貨的主要市場排擠港貨之外，連東南亞這個不是經常性生意的次要市場也要進行搶奪，這是一個嚴重問題。

據廠家說，由於受美、日資本在台灣、南朝鮮製的襪子所排擠，使港襪廠接單量減少。去年此時接成的訂單，可供三、四個月生產應用，而目前只接到可供一個多月應用，而且在此季節期的機器設備只能開動八成。此種情形，比去年和前年都嚴重。

在去年和前年期內，港襪廠輸往歐洲有較大的發展，後來新增了加拿大、美國市場。歐、加、美商訂購的襪子較厚，貨價也比較高。而美、日資本在台灣、南朝鮮製貨後，卻先向這些市場下手，進而也搶奪港貨在西歐、非洲中東、東南亞市場，使港襪廠接的訂單地區越爾縮小。目前紗襪廠單上的歐、加、美訂單幾乎都是積存單，新撤的訂單數目前只能以開工的機子，又轉回到以來自非洲、南美為主的狀況。

據廠家說，前此台灣襪廠是有來港的，但今天來港的台灣襪，其製造和貨色等都已改變了，以前來貨的工廠，可能已被美、日資本吞併了。美、日資本航運攜地侵入台灣、南朝鮮，打擊當地工業，並搶奪港工業的外銷市場。

國產禦寒衣物普遍暢銷 國貨公司營業直線上升
秋冬貨品源源運來品種多搭配好
祖國生產形勢大好國貨公司業務進展大

【本報訊】近半個多月來，港九各國貨公司營業直線上升，普遍比去年同期增加三成以上，這充分反映出國產貨品在港九市場上，越來越受廣大消費者歡迎。

據國貨公司的營業額普遍比去年同期增加三成以上，其中一家位於九龍地區的某國貨公司的營業額更是比去年同期增加百分之五十。現一般國貨公司的營業額已經趕過一九六六年最好一年的水平。

據國貨公司消息，最近銷售的國產秋冬貨品，棉毛織品，呢絨、羊毛衫、化纖衣服、毛呢大衣、中褸、衛生衣褲等，一般都很暢銷。估計佔營業額百分之六十左右。在現成服裝中，則以男、女裝和童裝的各種服裝，絨大褸、中褸、西褸等估銷大多數。據說，男裝的毛織服裝，今年特別受消費者歡迎，因它的品種繁多，例如男裝燈芯絨服裝就有西裝上衫、西褲、卡曲、士巴仙、飛機恤等。燈芯絨卡曲和士巴仙襯毛裏的，更有襯短襯短褲、外套等。女裝的更有棉褸、棉衣、外套、大褸、棉褸（即一件褸）、運動裝、襯棉中褸、棉衣褲、運動衫和活動毛裏卡曲。其次是運動衣。

今年入秋後，港九各國貨公司的生意都比去年同期好，尤其是從上月中下旬開始至目前為止的一段時間內，因天氣已轉寒冷，它們的營業額更是直線上升。一些國貨公司入夜顧客如雲，特別是男裝、女裝和兒童服裝部門更是擠得水洩不通，擁擠帶女的在選購禦寒服裝。

潮流斷斷續續，因而造成不少人在近日都忙於添置禦寒衣物。今年港九各國貨公司出售的秋冬貨品，花式品種均比去年同期顯著增加，因此，一當天氣轉冷，不少人都紛紛湧到國貨公司選購各種禦寒衣物。不少國貨公司入夜顧客如雲，特別是男裝、女裝和兒童服裝部門更是擠得水洩不通。

紡織工業生產出現新的躍進，這對港商前往上海、北京等口岸公司訂下的秋冬貨品不但源源運來，其中更有不少新產品如羊毛衫、腈綸毛毯、毛毯、棉胎、棉被等——這些都比去年提早一個多月便運到，陸續來貨花式品種也搭配得很好。因此，現在有些國貨公司當第一批式貨不斷更換補充，並不斷有新品種、新花色上市，新品種、新花式貨不斷更換補充，這對國貨公司商人經營更為有利。同時，近幾年來，國產貨品質量更精益求精，經久耐用，貨真價實，這些都是使國產貨在市場上越來越受廣大消費者歡迎的重要因素。有些國貨公司商人說，今年此間市場購買力雖不甚很好，但國貨取價公道，經久耐用，因而今後貨品在此間市場上繼續暢銷亦將成定局。

今年各家國貨公司業務迅速發展，是與祖國生產形勢一片大好分不開的。

秋冬衣服料，實為適合廣大消費者的購買力。男、女裝棉褸、棉褸，例如男裝棉褸、棉衣背心近日供應量較多，例如男裝棉背心等，目前已被實至斷色斷碼，但上週來新貨又及時運到。

棉胎和棉被也成為近日吃香暢銷貨品之一，尤其是棉胎新貨不斷運到補充，但個別國貨公司運有些規格如重五斤、六斤、八斤單人用的棉胎出現求過於供之勢，來貨將於短期內陸續有貨運到供應。

社帝加緊擴軍備戰 又向西歐大買鋼材
近向西德訂鋼管一百廿萬噸
據預料明年中前還會繼續大量買入

【本報訊】社會帝國主義加緊擴軍備戰，幾近自西歐大量訂購鋼材。設於瑞典首都斯德哥爾摩的「國際和平研究所」，曾在上月十九日出版的年鑑中指出，社會帝國主義今年的軍費比一九六五年增加了大約百分之四十。這是社帝加緊擴軍備戰證明之一。

由於內外交困，走投無路的社帝，為了擺脫目前的困境，它一面竭力散佈和平煙幕，另方面又加緊擴軍備戰。為此，它近來大量自西歐輸入鋼鐵和鋼管。美國鋼鐵研究所主席紐奇，曾在上月下旬在紐約透露，社會帝國主義自今年年初，大量從西歐輸入鋼鐵。他並且預料，社帝在一九七〇年年中以前，將會繼續向外國購買大量鋼鐵。

另據美聯社本月八日自杜塞爾多夫發出的消息，當地的曼尼斯曼出口公司宣佈，社帝向它訂購了一百二十萬公噸鋼管，這是西德迄今接到的最大一宗鋼管訂貨。

消息說，儘管這批鋼管的價值雖然沒有公佈，但據說共約為三億二千七百八十六萬美元。接受這批訂貨的曼尼斯曼公司和蒂森公司，將於明年七月初開始交貨。

消息說：這是社帝在最近幾年中同西方國家進行的最大一宗交易。可見社帝同西德的勾結，已達到了怎樣的程度。

倫敦銅價不斷上漲
前日現貨每噸達七百四十五鎊

【本報訊】近兩週來，倫敦銅價不斷上漲，其中紅銅現貨價，已由上月二十六日的每噸六百九十七鎊，漲至本月八日的七百四十五鎊，期貨價由二十六日的每噸六百八十五鎊，漲為八日的七百一十八鎊。由本月三日到八日，幾乎每天都漲，只是四日的一天內，每噸漲十鎊半，這是近期內漲得最猛的一天。

據洋行商說，倫敦銅市雖然有一定的投機性，但是當地的投機商並非是因此美國的戰爭叫囂而進行買賣的。近數天來市價之所以猛漲得比較遠，主要是因美國在巴黎的叫嚷戰爭有關。

據洋行商說，最近的銅價上漲，只是上月三日銅價上漲的繼續。上月三日曾在一天內每噸猛漲八鎊，跟着於四日再漲五鎊半。上月三日的漲風出現，是由尼克松聲稱要堅持侵越戰爭而引起的。可見倫敦銅價之漲，一直是由美國的戰爭政策形成。但是上月三日倫敦紅銅現貨每噸不過六百七十八鎊，本月八日價比當時已漲了六十七鎊了。

港金下跌幅度不如歐金之大
散戶每天吸入二萬餘兩

【本報訊】月來歐洲金價下降不已，此間K金價雖步步降低，但跌幅遠不如前者。業內人士透露，到今天為止，這表金價還是倒高，比成本價仍高出十多元一兩；日內K金市價如繼續順，還倘非意料之外。

上月十號左右，倫敦金價每安士尚高過三十八美元，但到本月八日已降至收市價至三五．〇五美元（最低至三五美元），即前後每安士退起跌了三美元有多。就是因為倫敦金價之劇降，直接影響到此間K金價也步步下降，不過跌幅卻不如前者之大，如上月十號，K金每兩爲二百九十二港元左右，到本月九日（昨日）最低曾降至二百八十先七角半，收市為二百八十一元至七五，前後每兩跌了約十一元。

業內人士分析，到目前為止，其實此間K金市還是有些偏高的。如果以成本價來說，目前金價的位置，業內人士認為如繼續前賣出意料之外，因為近日它仍高出成本價差不多十先一兩，但也要看歐洲市情的變化而定。

不過，以目前K金價的企硬，收金價曾跌至每安士三十五美元，歐洲北金價實際跌此實價，成批過一九五美元。據說這種現象一年來自出市場金價首次跌到三十五美元一步。鑒於此，此間人心更淡，散戶實多買少。K金價續續價低，最低價降至二八〇．七五，為今年以來最低價。今後歐天K金市如何走勢？業內人士認為還要先看歐洲金價的演變而定。

K金續跌 叩二八關

【本報訊】昨日此間K金價跌叩二八〇大關，最低價曾跌至二八〇．七五；飾金每兩亦比前降了三元。港金價下跌，是繼續受歐洲金價低降影響所致。外電報道本週一倫敦金價每安士……（[illegible]）

K金開市二八二．一五，一度做升至二八二．二五，此將全日最低比上日收市價降了一點。

美鈔開市六〇五，當天最高價做升至六〇五．一二五，收市六〇五．半。

美匯金日報價六〇七和六〇七．一二五，金單則企六〇六和六〇六．一二五。

北風烈顧客衆 臘味市暢價升
南安臘鴨今早將開新盤

【本報訊】北風強烈，臘味市興，昨天臘腸大臘價已被扯高。南安臘鴨今晨將有新貨開盤。

最近兩週來，由於天氣比較寒冷，臘味零售和批銷生意均比前顯得暢旺。國產臘腸和臘肉初貨雖很平常，但因本地零售商和用家扯購增多，臘腸昨天大盤每擔再被扯高數十元。例如，石岐一級貨每擔約成八百元，江門一級臘腸每擔分成七百一十元及七百二十元左右。

港製臘腸，最近上市增多，但仍以「下價」「腸佔多數，「上價」大手現貨仍少上市。這些上價腸僅為一些殷有門市生意的臘味店才有信心加工，因上價腸成本高，加工後在市上批銷則較難脫手。

據臘味商人說，今年從農曆十月份開始至最近的一段時間內，整個市場的臘味生意是比去年同期好的，照以往的習慣，這個時期的生意是比較清淡，而要在農曆十一月下旬才會轉旺，但今年在這個較淡時期已出現比以往較旺的現象。這是因為淡月期因天氣較冷而刺激此間市場銷量也跟着增加。預料，在冬至過後的臘味生意將會更加旺。

股票市情弱
新股認購並不踴躍

【本報訊】昨日股市成交較為平淡，三萬元，比前日少二百五十一萬。同業的頭項目也減少，市情稍疲。四十種股票中，有十六種守穩價位，另十種跌價，有六種已轉弱，市情[illegible]。

莊商續吸購海味仍暢 上級貨均企堅

【本報訊】近日遠洋和東南亞莊商續有吸購海味。主要是運往當地供應年節銷售，故須在本月十八日以前付運。據貨商估計，在十七日以前，東南亞莊商仍將購貨。

遠洋莊商吸購的海味，則須在本月內付出，再遲些可能來不及於當地農曆年內上市。因此海味商認為，在今後的二十天內，只要有上幾海味上市，遠洋莊商仍將吸購，其中特別是鮑魚、魷魚、瑤柱等貨更加如此。

據海味商說，近來一級海味多為莊商吸去，因此一級鱆魚、魷魚、鮮魚、大地魚等市價均站得很穩，一級鱆魚並高至每擔七百元。

海味莊商近日也陸續備貨，以便冬節前供應，但因市場購買力不高，故以購買中價貨為主。

滙價調低

【本報訊】昨日加滙、瑞士滙、比滙和西德滙的縱行買賣價調整，其中加滙每百加元比前少先〇．二滙先，西德滙每百馬克比前少先〇．三港元。以下為滙價：

加拿大滙賣價：每百加元先五五六．七八港元；實價：電滙五五六一．八港元；調價五五五九．九港元。
英國價：每百瑞郎一四二．二〇．三港元；實價：電滙一四〇．八港元，調單一三九．九港元。
比利時法郎：每百比利時法郎一一．一五港元，實價電滙一一．五港元。
西德馬克：每百馬克一六六．五港元；實價：電滙一六四．五港元，調單一六三．九港元。

前天一日氣漲三元的港地股，昨日跌一元，降為六十八元半。前天漲一元半的置地股，昨日繼續維持當個價位，可是交投卻比前天減少。據股市昨日共成交二萬二千四百多份，昨日成交一萬一千一百份，不足前天的半數。

前天每份漲一元二五的九龍倉股，昨日降二毫半，降為三十五元半，交投也減縮，下午且沒有交收。此外，怡和、城市、大酒店、兩個等項，交投均比前日轉淡，市情有點洩氣了。

據行內人說，目前距離銀行年結又接近一步，人們對銀行追倉仍很注意。同時，在今後的十天內，一些平日放相當力量去買賣股票的投資公司或其他的商業機構，也將會抽掉股票套取現金，以便年結的賬面「好看」一些，這也是實業所戒備的。因此本身銀根緊的人固然不放心吸進，本身銀根緊的人，也多認為目前吸進尚非其時，市情因之而弱。

一太古工業、新股開始認購已近十天，傳說目前認購並不踴躍，原因之一是近幾天來股市情況不佳，原因之二是該股此次上市寫取的現金，主要為清還銀行債務，原因之三是人們今後還放很大的力量於現仍公司生意平凡，今後建大廈，這便影響人們認購的興趣。

菲椰產量大減

【馬尼拉九日航訊】據此間報紙載菲新社消息說，三寶顏椰產品與椰乾出口今年預料將告銳減。原因是在三寶顏市區的椰樹，即有百分之七十因為缺乏適宜灌溉的肥料及久旱而枯萎。一些椰園主報告，年來的椰產減少達百分之八十之鉅。一個椰園主人原先每季平均入息一萬元，現在每季只得二千元。

集船口入日出日明日今

今日入口船隻

船名	英文船名	來往港口	停泊地點	公司
哥羅拉多	COLORADO(下午四時)	美國	九龍倉	[illegible]
華新	VIRGINIA(晨早)	金達	油蔴地	[illegible]
士打星加坡	STRAAT SINGAPORE(晨早)	新西蘭	A34	[illegible]
美國郵	AMERICAN MAIL(下午三時)	美國	[illegible]	[illegible]
瀨田丸	SETA MARU(半夜)	日本	A2	[illegible]
邊來路	BENLOYAL(下午五時)	英國	九龍倉	[illegible]
依打滙	IDAHO(上午)	美國	A19	[illegible]
安順	ONSHUN(上午六時)	日本	A28	中央
德薩斯丸	TEXAS MARU(上午七時)	[illegible]	A7	川崎
拉不拉打丸	LA PLATA MARU(下午五時)	[illegible]	A21	大阪
桑光丸	KRIKO MARU(上午七時)	名古屋	[illegible]	大信
日尚丸	NISSHOH MARU(下午七時)	日本	油蔴地	[illegible]
日京丸	NIKKYOU MARU(下午)	橫濱	B21	大信
安天挪	ANTENOR(下午二時)	英國	太古橋	太古
哥打叻	KOTA RATU(晨早)	上海	油蔴地	太平
光大	KWANG TA(下午)	高雄	油蔴地	大信
追風丸	OIKAZE MARU(中午)	日本	B8	東洋
印尼怡美利	TAMURAEVERETT(下午四時)	曼谷	A17	福來

今日出口船隻

船名	英文船名	來往港口	停泊地點	公司
多瑪杜	TOMBATU(上午)	印尼	油蔴地	[illegible]
鳳星丸	YOSEI MARU(下午)	星洲	B9	[illegible]
金城	GOLDEN CITY(上午八時)	新加坡	B14	[illegible]
亞蘭耶	ARANYA(下午)	日本	九龍倉	[illegible]
路易斯港丸	PORT LOUIS MARU(上午)	新加坡南非	A1	大阪
仙渥士克	SINOUTSKERK(下午五時)	新加坡	九龍倉	[illegible]
三笠丸	MIKASA MARU(上午十一時)	新加坡	A6	[illegible]
協福丸	KYOFUKU MARU(下午三時)	馬尼拉	B16	中央
海興	HAI HING(下午)	日本	B12	多利順
彭布羅克州	PEMBROKESHIRE(上午十時)	日本	太古橋	[illegible]
美邦丸	MIKUNI MARU(下午)	新加坡東非	A22	[illegible]
安寶	AMPAL(下午)	紐約	A8	[illegible]
安順	ONSHUN(半夜)	高雄加州	A28	中央
柯利近	OREGON(下午)	溫哥華	九龍倉	[illegible]
茨城丸	IBARAKI MARU(半夜)	新加坡	A4	[illegible]
壯威	JOINVILLE(下午)	神戶	北角倉	[illegible]
菲列賓	PHILIPPINES(下午)	馬尼拉	A9	[illegible]
普爾密士	PROMETHEUS(上午八時)	新加坡利物浦	A5	[illegible]
世宏	WORLD HARMONY(下午)	基隆	A8	太古
東光丸	TOOKO MARU(下午)	馬尼拉	B6	大信
東海	TUNG HAI(下午)	高雄	油蔴地	東海

明日入口船隻

船名	英文船名	來往港口	停泊地點	公司
星泰	STAR ALTAIR(上午)	波斯灣新加坡	A8	東福
馬利馬士基	MARIT MAERSK(中午)	馬尼拉	九龍倉	捷成
米山丸	YONEYAMA MARU(上午)	橫濱	油蔴地	東洋
芝蔴甘	TJIKAMPEK(下午六時)	日本	A24	渣華
東方行星	EASTERN PLANET	菲律賓	A	鮑高
馬達加斯加丸	MADAGASCAR MARU(上午)	日本	A1	大阪
協新丸	KYOSHIN MARU(下午)	新加坡	A3	大阪
白嘉南總統	PRES. BUCHANAN	美國	九龍倉	總統
彌彥丸	YAHIKO MARU	天津	B	海聯
多聞丸	TAMON MARU	日本	A22	日郵
查拿達那	JALARATNA	新加坡	A	華林
阿拉斯加丸	ALASKA MARU(中午)	日本	A32	大阪
海隆	HAI LONG	基隆	油蔴地	東海

明日出口船隻

船名	英文船名	來往港口	停泊地點	公司
瀨田丸	SETA MARU(半夜)	新加坡歐	A2	日郵
查勞地馬士基	CHARLOTTE MAERSK(上午)	曼谷	海皮	捷成
馬達加斯加丸	MADAGASCAR MARU(半夜)	新加坡吉大港	A1	大阪
拉不拉打丸	LA PLATA MARU(下午)	羅安達西非	A21	大阪
哥羅拉多	COLORADO(半夜)	關島	九龍倉	渣甸
依打滙	IDAHO(上午)	日本加州	A19	渣甸
東方戰士	ORIENTAL WARRIOR(下午)	基隆紐約	A28	捷郵
士打星加坡	STRAAT SINGAPORE(下午)	曼谷新西蘭	A34	渣華
新福馬士基	CLIFFORD MAERSK	曼谷	九龍倉	捷成
光大	KWANG TA(下午)	高雄	油蔴地	大信
皇后威利	QUEENSVILLE	神戶溫哥華委內瑞拉	太古塢	多利順
印尼怡美利	TAMURAEVERETT(下午)	日本	A17	福來

輪船停泊表

船名	英文船名	停泊處	公司
威伯隆	WAIBALONG	B20	新協利
浩逢	HO FUNG	B8	協利
東方貿易	ORIENTAL TRADER	荔枝角	國泰
永光	WING KWONG	A80	南方
愛爾瑪連拿	ARU MARINER	深水埗	聯華
金鷹	GOLDEN CONDOR	西區	金榮
綠鳳	LUCKY PHOENIX	深水埗	金金
聯星一號	UNISTAR ONE	B4	聯星
珍珠	PEROLA	B5	順榮
亞拉甸拿	ARADINA	九龍倉	聯昇
帝美屈	DIMITRIS	B7	華夏
尼素利路	NISSOS LEROS	B10	華夏
大福山	TAIFOOKSHAN	長沙灣	順昌
亞利	ALLY	深水埗	永和祥
協海丸	KYUKAI MARU	B16	聯星
加希丸	KASHII MARU	A37	英重
杜靈芝	THURINGIA	海皮	捷成
金港	GOLDEN HARBOUR	西區	源源

Guan Guan Shipping Ltd.

金源輪 M.V. "KIM GUAN"

十二月十日抵港卸貨

收貨人請提早來本公司辦理換貨手續

源源船務有限公司 香港分公司啓

地址：德輔道西永義大廈三一〇一—二室

電話：[illegible]

S.S HOI SOON

海順輪 直通 山打根 斗湖

十二月十三日收貨 十五日開行

惠南有限公司 干諾道中大樓八二〇室

電話：四三五八八四．四三〇六九五

香港—沙巴定期航線

M.S. "KOJIMA MARU"

神島丸 直航：納閩、山打根 LABUAN, SANDAKAN

十二月十三日收貨 十四日開行

請各收貨人即與船務辦理提貨手續，否則將貨存倉，倉租及風、火、水險等費一切費用歸各收貨人負責。

代理：泛洋航運有限公司 香港大廈七〇五室

電話：228383．227666．232885．224257

大寶山 M.S. TAIPOOSHAN 直透新加坡、庇能

統艙客兒上廣山

本期：十二月十八日落貨 十九日開行

下期：一月二日落貨 一月四日開行

最新設備冷藏貨位

大福山 M.S. TAIPOOKSHAN 直透新加坡、庇能

十二日下午開行

即日落貨

貨客艙位請與本公司接洽為荷

順昌航業有限公司啓

接洽部：四四五五二二 四號二樓本公司

客務部：四四一三八一 電話：四四八〇二六（五條線）

正和海運株式會社 SEIWA LINE

彌彥丸 M.V. "YAHIKO MARU"

十二月十一日由天津新港抵港 十二月十一日收貨，即晚開行

直放：古晉、詩巫

第四十五義宗丸 M.V. "GISO MARU No.45"

十二月廿三日由天津新港抵港 十二月廿四日收貨，十二月廿五日開行

直放：古晉、詩巫

總代理：海外聯合海運有限公司 干諾道中大廈一二樓一〇一一室

電話：四四四五六一八〇 四三三九〇一 四三六四〇 九九

名神汽船株式會社 MEISHIN LINE

日尚丸 M.S. "NISSHOH MARU"

十二月十一日由日本抵港 十二月十一日收貨 即晚開行

直放：新加坡

高砂丸 M.S. "TAKASAGO MARU No.1"

十二月十二日由日本抵港 十二月十三日收貨，十二月十四日開行

直放：新加坡

勝隆丸 M.S. "SHORYU MARU"

十二月十五日由日本抵港 十二月十六日收貨，十二月十七日開行

直放：新加坡

榮興丸 M.S. "EIKO MARU"

十二月廿一日由日本抵港 十二月廿三日收貨，十二月廿四日開行

直放：新加坡

SHOFUKU LINE

追風丸 M.S. "OIKAZE MARU" 直透古晉 詩巫

十二月十號到港 十二號開行

昭南丸 M.S. "SHONAN MARU" 直透星架坡

十二月十七號到港 十八號開行

請收貨人速來辦理提貨手續

貴客付貨請與本公司接洽

總代理：東洋船務有限公司

電話：二四〇五五二．二四〇五六

火車時刻表

九龍開	到羅湖	羅湖開	到九龍
上午 6時30	上午 7時34	上午 6時04	上午 7時10
7時32	8時44	6時38	7時46
8時38	9時43	7時10	8時16
9時26	10時30	7時48	8時55
10時34	11時38	8時58	10時05
11時43	下午12時46	10時06	11時13
下午12時53	1時58	11時14	下午12時22
1時45	2時49	下午12時03	1時09
2時55	3時57	1時12	2時24
4時02	5時06	2時25	3時34
5時12	6時22	3時33	4時41
5時54	6時57	4時20	5時29
6時46	7時51	5時27	6時32
8時0	9時03	6時33	7時40
9時0	10時03	7時09	8時14
9時47	10時50	8時07	9時14
(A)10時30	11時33	9時19	10時25
(B)11時0	0時03		

附註：表內有（A）者星期日及公衆假期停開，有（B）的只在星期六、日及公衆假期行走。

深圳開	到廣州	廣州開	到深圳
下午1時0	下午3時59	上午8時06	上午10時04
下午3時46	下午8時25	上午9時38	下午2時36

潮海雄風

梁羽生

第九回：宿怨難消排劍陣 師恩圖報鬥魔頭

李思南强忍痛楚，說道：「劉姑娘，你可有什麼事要我做的？」這是請她吩咐後事之意了。

劉瓊姑道：「請你告訴樣雲來，他會知道怎樣料理我的後事的。我對不住他，但我已經盡了我的力了。」

李思南不知內裏因由，只能點頭說道：「好，我一定替你把話說到。」拖開但身，在那女尊守的身上搜出了鑰匙，便往女牢跑去，準備打開牢門。

屠龍心裏想道：「不知楊婉的功力是否亦已消失？」劍法一緊，劍劍連環急刺，迫開韓超，喝道：「李思南，你給我躺下吧！」飛身疾撲，一抓向李思南的琵琶骨抓下。

陡聽得腦後金刃劈風之聲，韓超奮不顧身的又撲了上來，屠龍冷笑道：「我看你是活得不耐煩了！」以逸待勞，長劍平胸刺出，這一招恰是時候，恰到好處，只聽得「嗤」的一聲，韓超虎口中劍，厚背砍刀脫手飛出。屠龍飛起一腳，將他踢了一個大觔斗，拋出了數丈開外，就在此時，人聲腳步嘈雜，已是有十六個蒙古武士趕來了。

屠龍認得爲首的兩個武士是韓朱浩王的弟子阿卜盧和呼藤齊，心中大喜，想道：「即使楊婉功力仍在，她也是逃不出我的掌心的了！」

韓超剛剛一個「鯉魚打挺」跳起身來，阿卜盧已是向他撲到，韓超叫道：「龍主快跑！」驀地一口鮮血向阿卜盧噴去，噴得他滿頭滿面，阿卜盧吃了一驚，韓超立即撲上，緊緊的抱着他，大喝一聲，把畢生的功力付之最後的一擊，阿卜盧厲聲慘呼，肋骨給他折斷了兩根，暈了過去。但韓超給他的龍象功一震，卻是傷得更重，鮮血狂噴出來，終於慢慢的倒了下去，不能活了。

蒙古武士見他如此兇悍，都是不禁目定口呆，呼藤齊又是吃驚，又是佩服，翹起拇指說道：「這個南蠻子倒也算得一條好漢，李齊過後，以禮葬他。」附身替師兄敷藥療傷，一時間倒是無暇去向屠龍問出了何事。

劉瓊姑忽地嘶聲叫道：「屠郎，屠郎，我要去了，你也不來看我麽？有一句緊要的話我還沒有告訴你呢！」

屠龍料想李、楊等人插翼難飛，心裏想道：「瓊姑居然對我尚未忘情，不知她有什麼話要告訴我？且待我看看她的傷勢，要是還能救治的話，倒也不妨留她這條性命。」

劉瓊姑是中了他的見血封喉的「毒龍鏢」的，是以屠龍絲毫也不提防，蹲下了腰，說道：「我在這兒，有話對我說吧。你別慌，我會把解藥給你的！」

話猶未了，劉瓊姑忽地一躍而起，「卜」的一聲響，將那支毒龍鏢插入了屠龍的胸膛！（六二九）

六氣

高旅

終歸無效

「什麼合同，見鬼去！」顧娣說：「你們想卡我！我從來也沒當它一回事，你叫粗人識去告狀。」

「啊！你學聰明了。」蔡適嘉說：「她就是這樣的，鬧得大家不開心。」

這時顧娣坐在床上背靠着枕頭，趙老太則站在兩人的中間，好像隨時準備作什麼調解，當時趙老太向他瞪着眼，說：

「學什麼呀！蔡先生，你說話也應是……」

「我說她不理合同，」蔡適嘉偶笑着說：「要鬧官非的呢！」

趙老太解釋，說顧娣又不是眞的不做了，休息幾天，要好好對她。顧娣連忙辯明，是眞的不幹了。事實上蔡適嘉也只當她是發小姐脾氣，並不重視。

擱了三天之後，競美出院。這一回總算好，報紙上只嚟了一天，話根就完了，沒有在她身上撈到太多的油水，好像是因爲她沒有死，日後還可撈更多的油水，目前暫時存眼，倒可以收更多利息似的。

這時候顧娣才對蔡適嘉說，這一部片，除非讓競美擔任主角，否則眞的不幹，這件事還是在你的肩頭上，你是引狗的人，打官司我也不在乎。說話時神色很嚴肅，蔡適嘉倒擺起頭皮來。因爲潛翩說的話，不作興有還價的，雖然心中就好辦事；同時也覺得稀奇，爲爭主角，六親不認，要哭就哭，要笑就笑，甚至要脫就脫，從肉體到精神，一切脫光都幹，從不曾聽說竟會把主角拱手讓人的。畢竟顧娣是新進。於是向她解釋「當仁不讓」的道理。

「做演員要有自信。」他又說：「只有一個想法：這部份非我不可，只有我擔主角才能拍得好。那才有前途。」

「去見鬼吧，前途，」顧娣說：「我不要前途，我也沒有這種鬼自信，我要做一個人！」

「喲，人？」蔡適嘉說：「誰不是人？難道誰倒是狗？」

「我也不知道。」顧娣覺得要把自己的理由稍稍說明一下，才說：「競美活着時，周有德捧她，在她身上撈油水，現在看到她不服貼，想迫死她，冷她起來，自然，死人身上又可以撈油水，我們做演員的，原是籌碼，給老闆換來換去，借來借去，這也不去說了。我們倒問問你看，難道競美果然死了，你有什麼好處呀？」蔡適嘉叫起來。

「我有什麼好處呢？」[illegible]周有德和粗人確知道這件事，覺得不能打敗仗，便出動兩員大將，說動女士和她公在報上製造空氣，說自己跟競美的道歉，除顧娣外，不作第二人想。結而無效。（三三八）

小說林

橫禍

戴嘉

三三八 避席

「就定在今天！」陳南橋道。

朱可莊一聽，臉上現出驚愕之色，但跟着又露出十分沮喪的樣子道：「可惜，可惜！沒有機會跟陳先生同遊，眞是憾事。」

如此熱情，使陳南橋覺得十分意外。但是陳南橋心想，[illegible]個人同去，朱可莊說你們的意思，自然也包括潘錦芳在內。可是話到口邊，終於忍住，何必多此一句，大家還是初相識啊！

[illegible]得擔心。因爲香港人都是你防我、我防你的。但這是在東京，大家離鄉別井，一見如故是必然的。故此，陳南橋也就不以爲然了。

朱可莊跟着又問：「你們爲什麼不多玩些時呢？是因爲商務上的關係？」

陳南橋點頭道：「是的，因爲有點重要的事務要回香港處理。」朱可莊不來，他還想告訴朱可莊。

「陳先生在這裏做了很多生意？」

「嗯！」陳南橋道是敷衍他，點點頭。

「陳先生做些什麼生意？」

陳南橋一楞，覺得這人問得好出奇，連自己做些什麼生意也要打聽，未免太過份了些吧！

「對不起，我只是隨便問問。」朱可莊見陳南橋遲遲疑疑，連忙接口道：「我太唐突了。對不起，對不起。」

「沒有什麼大不了！」陳南橋見他的樣子顯得很尷尬，只好說：「做生意在其次，我此來的目的，主要是旅行遊覽。」

「是……」朱可莊怡聲道：「請你不要見怪，我只是爲了好奇，聽朋友說，有[illegible]，是可以賺大錢的，很多人都在做。」

「什麼生意可以賺大錢。」陳南橋聽得有趣。

朱可莊東張西望，見桌子左右都沒有人，才神秘秘地道：「走私……運毒。」

陳南橋覺得這人有神經病，先是一怔，隨後哈哈大笑道：「這還用着你說，這一門生意，不只在東京，就算在香港和紐約，也是有人在做。」

陳南橋以爲[illegible]，防陳南橋。

朱可莊也抱歉地告退，說回到寓所，一定要[illegible]。

[illegible]，才知道是[illegible]的。

「喂，你怎麼還不來？」陳南橋驚喚。

「我早就來了。見你跟一位朋友在飯廳裏，已[illegible]」

「那麼你……」

怒潮

林源

七〇 溫暖在人間

於是，小鳳和露茵都把這個消息作爲話題，安慰瑞麗。

露茵滿有信心地說：「瑞有報，那傢伙是法網難逃的！你放心好了。」

瑞麗不住地拍打着床緣，表示她對姊妹們關懷的謝意。

她奈着小鳳送來的一千多元，感激地望着她們，想說一兩句話，可話到了喉頭，卻說不出，只是眼淚撲簌簌地流下。這不僅僅是錢的問題，而是姊妹們在支持她，使她平添無窮的勇氣。以前，她只以爲，自己活在世上，已經是行屍走肉，生沒有人管，一旦死了，也不會有人爲她興嘆。可是，她想並非是個被遺忘了的人——有着姊妹們的關心，就使她非常感動了。還有，那天救起她的那一羣木屋區居民，也是每天都來醫院探望她，姊姊是[illegible]，早就濕了湯水送來，直把她當女兒一樣的看待。想着，想着，眼淚越發控制不了，大滴大滴的流落在枕頭上。

「不要哭，傻女！」小鳳像個大家姐似的替瑞麗試乾眼淚，「你好好的養傷，別胡思亂想。我去打聽一下，看你的案子什麼時候上堂，到時，我叫姊妹們去聽，我想，那笑兵怎樣也躲不了的！」

坐了好一會，小鳳和露茵這才離去，可事有湊巧，就在她們乘電梯下樓的時候，另一部電梯剛剛送上來了。周嬌挽着個小飯盒，一個飯盒，給瑞麗送午飯。她們誰也沒有看見誰，就這樣錯過了機會。

在回程的途中，露茵第一次驚訝地看見小鳳抽煙。

「你以前不是不抽煙的？」露茵好奇地問。她嗅到小鳳的煙有股奇異的香味。

「現在抽了。」小鳳深深吸了一口，留在鼻孔裏足足半分鐘，這才再噴出來。「有什麼法子呢？晚上失眠，有時應酬又多，不抽煙頂難熬啊！」

「佐治就常常叫我學抽煙，可就是學不來。抽一口，咳得要命……」

「不要學，不要學，」小鳳一個勁的搖手擺頭。「你不比我，我不抽不成。我的心口最近老是痛，抽了煙，可以鎭神，也可以止痛。你好端端的，千萬別上了這鋪癮，這是我對你的忠告！」

露茵順從地點點頭。她沒想到，只是隨便抽煙，小鳳會這麼嚴肅認真起來。在她的想像裏，風塵女子，十個有九個是抽煙的——這又有什麼大不了的？

香江幽異錄

黃多聞

喉癌

康泰握着丁八的手，連聲道謝：「八哥，全仗你大力幫忙啦。這事，你是我唯一的好友。你今天的地位，不但說明你的智慧，也說明你爲人夠義氣。你是我們同學的榜樣！」

丁八摟得摟着「酒女」媚來媚去：「哎喲，我的小開心，你難到沒看？康泰，我們乾一杯！你是我的知己，你的事，哈哈，我會當是我自己的去辦，我給你吃顆定心丸。」然後，他在康泰耳邊說：「只要我說一句，那傢伙就敢說個『不』字。但是，你……唉，還是別說罷，心照就是。」

康泰當然明白丁八要說的話。他也悄悄說：「那麼，我會告訴波士。對了，八哥，你有興趣跟我波士見面？」

丁八聳聳肩，詭譎的笑了笑：「用不着啦，一切你打點就是。明兒，那傢伙要你去什麼地方，你就說已經跟我談過了。」

到了半夜，康泰把丁八送回住所，然後返回酒店。但是雷志康還沒回來。康泰想着他有點關，不便到處地聞去找他，就等在他房裏。約莫過了個把小時，雷志康陪着滿臉醉回來。

雷志康看到康泰坐在房裏，楞了楞，才說：「凌璇，你也坐一回吧。」

「是怎樣的一回事呢？你的同學有這種義氣，在這裏，真是奇蹟！」

「他是這麼說，一句不假！他說的很隱眞。」

「然而，他不會沒有條件。」

康泰搖頭嘆：「先不忙，我請他上館子，還付『酒女』的錢。當然，我們不能說無條件啦。」

凌璇倒像有點瞧不起的樣子：「所以，我說他有點瓜哥，這裏的人，決不會平白幫朋友的忙，不會沒有條件佛燒氣。好，你已經說了，我們自得照辦。」

第二天，一整天羅斯沒來過一遍電話。徐義雖然沒跟康泰他們同住一個地方，但他們聽得，徐義已經兩天沒在他處出現。

又過了一天，康泰去找丁八。他們在一家酒吧碰頭。康剛把「禮物」送上，丁八富奪陽光搭起那隻信封，說：「幹嘛這般客氣。對了，你今天不來，我倒要找你。他擺的，我瞭他說過了。」

（二十）

危樓種種

海辛

林婆

「少少……少少。」林婆苦笑着說。

林婆，是個將近六十歲的老婦人，無兒無女，沒親沒戚。她在我們這層樓租住一個九呎長、四呎闊的床位，作爲自己的居所。

孤單單的一個人，她靠什麼爲生？靠一雙手，一雙粗糙的手。我搬進這層樓房居住時，她已是一家茶樓的洗碗、洗碟女工了。

林婆自己沒有兒女，但她很歡喜孩子。每天晚上下班，多半是不會空手而回的，——不是帶回來一紙包茶樓賣剩的馬拉糕，就是帶回來一紙袋賣剩的雞蛋包、豆沙包分給孩子們吃，使孩子們皆大高興。白天，她去上班，孩子們多擠在她的空床位做功課。

一日下午，兩個茶樓伙計攙扶着她回家來，房客們慌忙地探問：

「林婆，你怎麼啦？」

「林婆，沒事吧？」

臉色蒼白的林婆，輕輕舉起那無力地說：「沒……沒……」

送她回家的一個伙計說：

「她的右手，被[illegible]滾水燙傷！」

「覺得很傷，我們用燒火膏給她搽過了！」另一個茶樓伙計說：「林婆，你休息休息，茶樓的事，由我們替你幹，放心。」

兩個茶樓伙計下樓後，女人們便忙碌起來——有人替她脫鞋，有人替她蓋毡，有人給她去買止痛餅，有人去街開水……

以後，林婆被燙傷的右手，因傷成瘡，開始潰爛，再也不能去上班了。

林婆隔天要去找醫生診治，同樓的女人們，怎麼也不讓她一個人獨去——今天由嬌嫂伴她去，後天由我的妻子伴她去，第五天由陳師奶伴她去，第七天由楊師奶伴她去……

[illegible]她的衣服，有人順便替她洗了，她的兩頓飯也有人一手包辦……

[illegible]

林婆的手傷[illegible]了十多天，才慢慢好轉[illegible]。將近八八天才能復原，眼見自己用掉不少血汗錢，也擔心茶樓工作會不會因此丟掉？她有時在嘆氣：

「那煲滾水害得我好慘！旣要花許多錢醫治，也忙了同居們……茶樓那邊正等人用，他們再也不要我這老婆子了吧？」

（十）

懶人新部

陳細牛有老豆

阿婆住在五樓。敲門，裏面有人問邊個，我即刻認得就係阿婆的聲音，連忙大聲叫阿婆。門開了，阿婆愕然曰：「車，係你，做乜？」我陪笑曰：「冇，來探下阿婆嘅。」阿婆半信半疑，大抵見我來到門口，又話來探佢，不成閉門不納，讓我入去坐。入了屋就是客人，阿婆擺張凳我坐，叫已經十分客氣了。我坐下來，只見地[illegible]穿膠花，一看室內環境，佈設十分簡單，床有兩張，中間用布帳隔住，近門口有一張方枱，也是擺滿了膠花；方枱上是祖先神位，此外就是兩張木椅，所謂騎樓，僅可容身，上邊掛滿了穿爛的衣服，衣服擋住了光線[illegible]

[illegible]

……我曰：「……細牛佢老豆唔係……」……阿婆曰：「……」但係邊個知道……所以叫佢老母……佢老母都有……唉，早知你問起佢個老豆咩，就唔上嚟……我啲唔俾佢知道……（八九六）

HONG KONG PUBLIC LIBRARIES

入口船期預告

船	名	開來口港	月日	公司
新洋丸	SHINYO MARU	日本	12月12	泛洋
金剛	KAM KONG	越南	12月12	建華
蘇珊馬士基	SUSAN MAERSK	日本	12月12	捷成
邁利怡美利	MAKREVRRETT	曼谷	12月12	福來
埃奧安尼士	IOANIS XILAS	汕頭	12月12	太古
牙買加丸	JAMAICA MARU	日本	12月12	川崎
高砂丸	TAKASAGO MARU No.11	日本	12月12	海聯
高麗熊	KOREA BEAR	馬尼拉	12月12	美輪
日本熊	JAPAN BEAR	三藩市	12月12	美輪
施吉	SCHIEKERK	歐洲	12月12	渣華
蘇丹	SOUDAN	日本	12月12	鐵行
竹島丸	TAKESHIMA MARU	南非	12月12	川崎
尼哈治	NEHAJ	日本	12月13	中林
友邦丸	YUHO MARU	神戶	12月13	大信
三大利	STA. MARIA	馬尼拉	12月13	偉卑
盛利馬士基	CECILIE MAERSK	馬尼拉	12月13	捷成
有利德	UNITY	日本	12月13	新盛
萬隆丸	BANDUNG MARU	基隆	12月13	日郵
美華碧琪	MARTHA BAKKE	鹿龍	12月13	鐵行
汎達峽	PANDO STRAIT	英國	12月13	鐵行
神島丸	KOJIMA MARU	日本	12月13	泛洋
鷲星丸	SHUSEI MARU	日本	12月13	天祥
平陽丸	HEIYO MARU	日本	12月13	永泰
松隆丸	SHORYU MARU	日本	12月13	永泰
海順	HELIOS	神戶	12月13	多利順
邊域珙	BENVRACKIE	高雄	12月13	邊行
海順	HOI SOON	山打根	12月13	嘉南
伊利珍尼絲	EURYGENES	美國馬尼拉	12月13	英迅
大中山	TAICHUNGSHAN	曼谷	12月13	順昌
安慶	ANKING	基隆	12月13	太古
立洋丸	RITSUYO MARU	日本	12月13	中央
太陽神冠	APOLLO CROWN	日本	12月14	東方
莎哈	SAHAR	日本	12月14	新興行
安城	KOTA SELAMAT	天津	12月14	太平
芝大隆	TJITARUM	上海	12月14	渣華
軒利達馬士基	HENRIETTE MAERSK	日本	12月14	捷成
玫瑰威利	ROSEVILLE	英國	12月14	多利順
蘭洋丸	RANYO MARU	日本	12月14	泰山
日隆丸	NICHIRYU MARU	日本	12月14	中央
柏來姆	PRIAM	英國	12月14	太古
安多拿	ANDORRA	歐洲	12月14	寶隆
東方明珠	ORIENTAL PEARL	美國	12月14	港郵
白馬山丸	HAKUBASAN MARU	新加坡	12月14	大阪
巴哈多	BAHADUR	新加坡	12月14	渣華
班赫巴連	BE NHAND BASTLEIN	歐洲	12月14	東方
金寶來丸	CANBERRA MARU	日本	12月15	永泰
山隆丸	YAMATAKA MARU	日本	12月15	山下
馬天	MARTINE	日本	12月15	捷成
彥島丸	HIKOSHIMA MARU	新加坡	12月15	日郵
東洋丸	TOYO MARU	橫濱	12月15	大信
先達崙	STRATHCONON	英國	12月15	鐵行
田島丸	TAJIMA MARU	日本	12月15	東方
勝隆丸	SHORYU MARU	日本	12月15	海聯
日海丸	NIKKAI MARU	神戶	12月15	大信
加利合	CALLIOPE L.	英國	12月15	多利順
長崎	NAGASAKI	歐洲	12月15	寶隆
賓雅	PINYA	日本	12月15	新興行
出口灣	EXPORT BAY	美國高雄	12月15	和捷
芬州	FERNSTATE	新加坡	12月15	多利順
備幸丸	BIKO MARU	橫濱	12月15	大信
必毅	BEERSHEVA	美國	12月15	新興行
華斯基	ADOLF WARSKI	歐洲	12月15	天祥
利太	LINDA JR	基隆	12月16	通裕
波斯那	BOSNA	中東新加坡	12月16	華林
前鋒	PIONEER CONTRACTOR	紐約	12月16	美輪

（左接入口船期預告）

船	名	開來口港	月日	公司
扇洋丸	SENYO MARU	日本	12月16	中央
協照丸	KYOSHO MARU	日本	12月16	中央
赫多	HECTOR	英國	12月16	太古
海慶	OCEAN PRIMA	英國	12月16	港海
那拉	NARA	日本	12月16	寶隆
羅哈士總統	P.PRES. ROXAS	三藩市	12月16	美邦
薩凡那丸	SAVANNAH MARU	日本	12月16	大阪
[illegible]	SHINEI MARU	日本	12月16	東方
依加安地	EDGAR ANDRE	歐洲	12月16	東方
大寶山	TAIPOOSHAN	新加坡	12月17	順昌
加林勿地	KARIMATA	馬尼拉	12月17	渣華
昭南丸	SHONAN MARU	日本	12月17	東洋
北星丸	HOKUSEI MARU	日本	12月17	天祥
士打法蘭	STRAAT FRANKLIN	西南非	12月17	渣華
大光	TAIKO	歐洲	12月17	寶隆
萬利怡美利	MANOLOVERETT	日本	12月17	福來
加路拿	KAROTUA	卡拉奇新加坡	12月17	太古
新勞丸	SHINKO MARU	神戶	12月18	東洋
香港琥珀	H.K. AMBER	[illegible]	12月18	港郵
平隆丸	HEIRYU MARU	日本	12月18	永泰
阿京城丸	BUENOS AIRES MARU	南非新加坡	12月18	大阪
依娃碧	IGUAPE	台灣	12月18	東洋
三池丸	MIIKE MARU	新加坡	12月18	日郵
加西亞總統	P.PRES. GARCIA	三藩市	12月18	美邦
東青	TUNG CHING	神戶	12月18	大信
綺年	ELIN HOPE	日本	12月19	川崎
急連路高	GLENOGLE	日本	12月19	渣甸
珍萊克	JEAN LYKES	墨西哥灣	12月19	總統
佐渡春丸	SADOHARU MARU	日本	12月19	山下
留萌丸	RUMOI MARU	日本	12月19	中央
新利華利	SUNNYVILLE	英國	12月19	多利順
大華山	TAIWAHSHAN	曼谷	12月19	順昌
士打富譚美	STRAAT FUTAMI	南非	12月20	渣華
立瑞馬連	NEPTUNE AQUAMARINE	新加坡	12月20	福來
阿拉斯加郵	ALASKAN MAIL	美國	12月21	福來
愛瑪碧琪	EMMA BAKKE	三藩市	12月21	鐵行

出口船期預告

歐洲線

船	名	開往港口	月日	公司
科林芝亞	THURINGIA	漢堡歐洲	12月12	捷成
伊利珍尼絲	EURYGENES	倫敦鹿特丹	12月14	英迅
邊域珙	BENVRACKIE	倫敦漢堡	12月15	邊行
汎達峽	PANDO STRAIT	倫敦漢堡	12月16	鐵行
加林勿地	KARIMATA	歐洲	12月18	渣華
那拉	NARA	漢堡歐洲	12月18	寶隆
赫多	HECTOR	利物浦	12月18	太古
荷沙地亞	HOLSATIA	歐洲	12月20	捷成
急連路高	GLENOGLE	倫敦漢堡	12月21	渣甸
樂必都	RAPIDO	意大利	12月21	港海
立瑞馬連	NEPTUNE AQUAMARINE	倫敦漢堡	12月22	福來
士甸吉	STERNKERK	歐洲	12月24	渣華
華爾	VAR	倫敦漢堡	12月24	法郵
亞蘭雅	ARANYA	漢堡歐洲	12月24	寶隆
文尼斯修士	MENESTHEUS	利物浦	12月24	太古
汎達谷	PANDO COVE	漢堡倫敦	12月25	鐵行
夏蒙尼亞	HAMMONIA	漢堡	12月26	捷成
幾利勤	BENALLIGIN	利物浦	12月27	捷行
施來	SKINE LLOYD	歐洲	12月30	渣華
安提勞查士	ANTILOCHUS	鹿特丹	12月30	太古
柏特勞克士	PATROCLUS	夏化日爾法斯達	12月30	太古
邊士達	BENSTAC	倫敦漢堡	12月31	邊行
尼里士	NELEUS	利物浦	12月31	太古
彭布羅州	PEMBROKESHIRE	倫敦漢堡	12月31	渣甸
捷遜	CHITRAL	里斯本夏化倫敦	1月1	鐵行
亞馬拿	ASMARA	漢堡	1月2	寶隆
岩代丸	IWASHIRO MARU	熱海	1月4	日郵

（左接出口船期預告）

施吉	SCHIEKERK	鹿特丹	1月5	渣華
凌雲	LING YUNG	漢堡倫敦	1月6	港郵
邊來路	BENLOYAL	漢堡倫敦	1月6	邊行
西京丸	SAIKYO MARU	地中海北歐	1月7	日郵
印·巴·中東線				
尼加治	NEHAJ	中東	12月14	[illegible]林
蘇丹	SOUDAN	波斯灣	13月14	鐵行
軒利達馬士基	HENRIETTE MAERSK	波斯灣	12月15	捷成
安城	KOTA SELAMAT	卡拉奇波斯灣	12月16	太平
賓雅	PINYA	仰光	12月16	新興行
萬利怡美利	MANOLOKVERETT	加爾各答仰光	12月18	大阪
安達斯丸	ANDES MARU	地中海近東	12月24	大阪
關東丸	KANTO MARU	紅海	12月25	大阪
寶林治	PRIMORJE	中東	12月27	[illegible]
和星	STAR ARCTURUS	卡拉奇波斯灣	12月27	[illegible]
高麗歐雷	LYONIA GOLIKOV	加爾各答馬德拉斯	12月29	[illegible]
明祥丸	MEISHO MARU	卡拉奇波斯灣	12月30	大阪
新印度怡美利	JOHNEVERETT	加爾仰光	12月31	福來
東南亞線				
日尚丸	NISSHOH MARU	新加坡	12月12	海聯
輝光丸	KRIKO MARU	馬尼拉	12月12	大信
日京丸	NIKKYOU MARU	新加坡巴生港	12月12	大信
追風丸	OIKAZE MARU	古晉詩巫	12月12	東洋
彌彥丸	YAHIKO MARU	古晉詩巫	12月13	海聯
新洋丸	SHINYO MARU	新加坡	12月13	泛洋
大福山	TAIFOOKSHAN	新加坡庇能	12月13	順昌
華新	VIRGINIA	西貢金邊	12月14	順昌
金剛	KAM KONG	西貢	12月14	建華
有利德	UNITY	雅加達	12月14	新盛
萬隆丸	BANDUNG MARU	新加坡印尼	12月14	日郵
平洋丸	HEIYO MARU	亞洲	12月14	永泰
鷲星丸	SHUSEI MARU	新加坡巴生港	12月14	天祥
神島丸	KOJIMA MARU	納閩山打根	12月14	泛洋
高砂丸	TAKASAGO MARU No.11	新加坡	12月14	海聯
大中山	TAICHUNGSHAN	曼谷	12月14	順昌
松隆丸	SHORYU MARU	曼谷	12月14	永泰
玫瑰威利	ROSEVILLE	曼谷	12月15	多利順
蘭洋丸	RANYO MARU	新加坡	12月15	泰山
海順	HOI SOON	山打根斗湖	12月15	嘉南
日隆丸	NICHIRYU MARU	大南	12月15	中央
海順	HELIOS	山打根	12月15	多利順
金寶來丸	CANBERRA MARU	曼谷	12月16	永泰
馬天	MARTINE	印尼	12月16	捷成
寶利	PALMARES	雅加達	12月16	[illegible]
利太	LINDA JR.	西貢	12月17	利通
協昭丸	KYOSHO MARU	馬尼拉	12月17	中央
扇洋丸	SENYO MARU	馬尼拉	12月17	中央
勝隆丸	SHORYU MARU	新加坡	12月17	海聯
威加寶	WAINGAPOE	印尼	12月17	新盛
北星丸	HOKUSEI MARU	新加坡	12月18	天祥
昭南丸	SHONAN MARU	新加坡	12月18	東洋
大寶山	TAIPOOSHAN	新加坡庇能	12月19	順昌
平隆丸	HEIRYU MARU	新加坡	12月19	永泰
天美士	THEMIS	曼谷	12月20	多利順
羅拔馬士基	ROBERT MAERSK	新加坡西貢	12月20	捷成
新利華利	SUNNYVILLE	亞洲	12月20	多利順
第六雲海丸	UNKAI MARU No.6	新加坡巴生港	12月23	大源
上海·青島·天津線				
加路拿	KAROTUA	上海青島	12月18	太古
芝利旺	TJILIWONG	新港	1月3	渣華
基隆·釜山·日本線				
綠星	STAR ALTAIR	日本	12月12	福來
協新丸	KYOSHIN MARU	日本	12月12	大阪
邁利怡美利	MAKREVRRETT	日本釜山	12月13	福來
三大利	STA. MARIA	澳門	12月15	偉岸
安慶	ANKING	基隆	12月15	太古
巴哈多	BAHADUR	日本	12月15	渣華

（左接出口船期預告）

彥島丸	HIKOSHIMA MARU	日本	12月16	日郵
波斯那	BOSNA	日本	12月17	華林
利通	JAGUAR	基隆	12月17	利通
華斯基	ADOLF WARSKI	日本	12月17	天祥
加路拿	KAROTUA	日本	12月16	太古
士打法蘭	STRAAT FRANKLIN	日本	12月18	日郵
三池丸	MIIKE MARU	日本	12月19	日郵
士打富譚美	STRAAT FUTAMI	日本	12月20	渣華
士打荷蘭	STRAAT HOLLAND	日本	12月21	渣華
柏力天勞	PALATINO	釜山日本	12月24	天祥
非洲線				
牙買加丸	JAMAICA MARU	西非	12月12	川崎
芝金碧	TJIKAMPEK	東非	12月12	渣華
阿拉斯加丸	ALASKA MARU	東非	12月12	大阪
蘇珊馬士基	SUSAN MAERSK	西南非	12月14	捷成
芝大隆	TJITARUM	東非	12月15	渣華
莎哈	SAHAR	西南非	12月16	新興
士打香港	STRAAT HONGKONG	南非	12月22	渣華
利我格蘭德丸	RIO GRANDE MARU	南非	12月22	大阪
士打菲明度	STRAAT FREMANTLE	南非	12月24	渣華
夏灣拿丸	HAVANA MARU	西非	12月25	大阪
山度士丸	SANTOS MARU	東非	12月26	大阪
芝萬諾	TJIMANUK	東非	12月28	渣華
南非愛花	S.A. ALPHEN	南非	12月31	渣甸
壯威	JOINVILLE	西南非	1月8	沙晴
美洲線				
東方行星	EASTERN PLANET	紐約	12月12	鵬富
美國郵	AMERICAN MAIL	溫哥華	12月12	福來
白崇蘭總統	PRES. BUCHANAN	加州	12月12	總統
多聞丸	TAMON MARU	加勒比海	12月12	日郵
嘉拿連那	JALARATNA	加州溫哥華	12月12	華林
馬烈馬士基	MARIT MAERSK	紐約波士頓	12月13	捷成
高麗熊	KOREA BEAR	加州	12月13	美輪
大之家	TIJUCA	紐約	12月13	多利順
盛利馬士基	CECILIE MAERSK	紐約	12月14	捷成
伊利珍尼絲	EURYGENES	紐約	12月14	英迅
美華碧琪	MARTHA BAKKE	溫哥華	12月15	鐵行
山隆丸	YAMATAKA MARU	紐約	12月16	山下
必毅	BEERSHEVA	紐約	12月16	新興行
出口灣	EXPORT BAY	紐約	12月16	和捷
前鋒	PIONEER CONTENDER	紐約	12月17	美輪
薩凡那丸	SAVANNAH MARU	紐約	12月17	大阪
東方明珠	ORIENTAL PEARL	加州	12月17	港郵
芬州	FERNSTATE	溫哥華委內瑞拉	12月17	多利順
羅哈士總統	P.PRES.ROXAS	紐約	12月18	美邦
海慶	OCEAN PRIMA	洛杉磯紐約	12月18	港海
綺年	ELIN HOPE	墨西哥灣	12月20	川崎
佐渡春丸	SADOHARU MARU	墨西哥灣	12月20	山下
立洋丸	RITSUYO MARU	加州	12月20	中央
依娃碧	IGAUPE	紐約	12月20	東洋
哲化臣總統	PRES.JEFFERSON	紐約美東岸	12月21	總統
英原	FAIRLAND	英國	12月21	太平
阿拉斯加郵	ALASKAN MAIL	溫哥華	12月22	福來
出口冠軍	EXPORT CHAMPION	紐約	12月22	和捷
占士萊克	JAMES LYKES	墨西哥灣	12月22	總統
士打香港	STRAAT HONGKONG	南美	12月22	渣華
根寶	GUNHILD TORM	溫哥華	12月23	川崎
博都	PORTHOS	加勒比海	12月23	川崎
密執安	MICHIGAN	加州	12月23	渣甸
澳洲線				
愛瑪碧琪	EMMA BAKKE	西澳洲	12月23	鐵行
廣西	KWANGSI	澳洲	12月26	太古
士打柔佛	STRAAT JOHORE	新西蘭	12月28	渣華
薩武士	SAMOS	澳洲	12月28	福來
貴州	KWEICHOW	悉尼墨爾本	12月30	太古
東樂	EASTERN RANGER	澳洲	12月30	渣甸
蘭娜碧琪	RAGNA BAKKE	西澳洲	1月2	鐵行
幸榮	FORTUNE GLORY	新幾內亞	1月4	太古

海天集

「笑到碌地」及其他

凌　源

說實話，我是很喜歡小孩子的玩意兒的。八、九年前，在家裏常常跟孩子一起玩個地覆天翻。

可是，孩子已經長大了，不需要我把牙膏塗在臉上來逗她們笑了。

雖然如此，我還是常常懷念八、九年前家裏的笑聲。

這笑聲，只有在人生的某一個階段才會有的。

那就是當孩子們讀幼稚園的時候。那時候，小孩子特別喜歡笑，逗他們笑也是很容易的。一個晚上，大人小孩一起笑一兩個鐘頭，並不稀奇。

很久以前，在我還沒有做爸爸的時候，隔鄰人家，每到傍晚，就笑聲不絕。在笑聲中，分辨得出是一個中年男子和一大羣還不太懂事的娃娃。那笑聲歡樂、熱烈、奔放，而又純潔無邪。

不過在那時，並不懂得那笑聲的意義。到後來，自己跟孩子們玩在一起的時候，才知道這樣的笑聲是從那裏來的。而我自己，也開始製造這種笑聲。

把牙膏塗在臉上，把紙袋套在頭上，扮鬼臉，做傻樣，誇張地模倣別人的動作，唱怪歌，跳怪舞，把自己當作一棵樹讓孩子們來爬，把自己當作一匹馬讓孩子們來騎……諸如此類，都可以引起孩子們一串串樂此不疲的笑聲。

那一個時期，確實是給孩子們帶來許多歡樂。

到孩子們漸漸大了之後，我的那一套法寶就不大靈了。我雖然有時還想再操「小丑」的故業，但換來的却不是笑聲，而是「傻佬」，「痴線」這一類的「雅號」。

這幾年，連「傻佬」「痴線」也做不成了。自己忙，孩子也忙。孩子回到家來，就不見她們閒着，除了做功課，還有許多課外的事情。

雖然如此，孩子們還是並不拒絕歡樂的。她們一直喜歡看漫畫，看「小朋友畫報」，看「小强的故事」，「大華和小寧」更是每期都要買。

在這些畫刊中，固然也有些是並沒有什麼大道理的笑料。譬如那天晚上，孩子說：「爸爸，有一幅漫畫，你看了非笑不可。」

我不大信。我心想，孩子們覺得好笑的東西，哪裏一定會使我也笑？

可是我看了那畫後，真是非笑不可。那是「大華和小寧」集子中的一組連環圖，題目是「笑到碌地」。這是漫畫家的本領，把畫中人物的動作表情，傳神得叫人不得不受到笑的感染。

但主要的，是這些畫刊，在趣味之中，向孩子們講了許多有意義的事情，滿足了孩子們的求知和向上的要求。這些畫刊和它們的工作者，這些年來，給了孩子不少良好的教育，孩子們在愛國學校中所接受的良好教育，更是無限的。這些年來，孩子們成長得很快，她們的想法和做法，是以前難以想像的。

前幾天，我在電話中，和一位久未見面的老友相約。定了時間地點之後，我說：「除非臨時有公事要辦，否則就風雨無阻，咱們是先公後私。是麼？」

收了線之後，孩子們說我講的話是錯誤的。

爲什麼？

原來她們認爲我不該說什麼「先公後私」，「私」字根本就不應該有任何的地位的。

無論如何，她們已經跑在我的前面了。

對英雄人物的懷想

過千帆

大公園

提起祖國的先進人物，除了那些已把生命獻給人類壯麗事業的英雄戰士之外，我最記得的就是尉鳳英和陳永貴。他們一個是工業戰線上的標兵，一個是農業戰線上的模範，一個被稱爲毛主席的好工人，一個被稱爲毛主席的好學生，一個是女的，一個是男的，我把他們記在心上了。

他們十多次光榮地得到偉大領袖毛主席接見，幸福地同毛主席握過手，一起照了像。「人民畫報」登過他們幸福地站在毛主席的身邊的照片；報紙上多少次出現過他們的名字，報道過他們的事迹，刊載過他們的文章。相信有許多人和我一樣，抱着關心親人一樣的心情，關懷着他們，留意着他們，時常都想知道一下他們的近況。對於我來說，這份感情也不知道是從哪裏來的。

自從讀過尉鳳英那篇「十個想一想」，我就對這位女勞動模範很有感情了。可是當初對她的思想境界，只有很粗淺的認識和體會，就是覺得她能用毛澤東思想來指導自己去處理戀愛問題、婚姻問題、家庭問題，實在了不起。也許是她在這個方面的表現，對我很有啓發和教育作用，所以自己的注意也就集中在這上面了。

無產階級文化大革命發動以來，我們的女勞動模範尉鳳英怎樣呢？我在關懷着，或者說是懸念、惦記着。也記不清在什麼時候從報章上知道她的情況。原來她在這場大革命中，堅決貫徹毛主席的無產階級革命路線，同走資派進行了英勇的鬥爭，好啊！我們的女英雄尉鳳英不愧爲毛主席的好工人啊！

跟着來的是她登上了中共「九大」的主席台，是她在「九大」主席台上發表了講話，當選了中央委員。我爲她高興了，爲所有的中國革命婦女高興了。從此，那個三十七、八歲、長臉孔、下巴有點翹起的女性形象，在我的腦海中出現得更多了。報紙上如果有她的名字，那三個字就像活的一樣一下子跳上我的眼簾。

講到陳永貴，我對他的印象，是同對大寨的認識分不開的。這個老實的莊稼人，我真搞不清他有多少歲數，因爲他滿臉皺紋，顯得相當的蒼老，但就精神氣度來說，却恐怕只不過四十上下。我就是喜歡他那塊裹在頭上的白頭巾，以及他那種農民特有的質樸和淳厚，在一些照片中，一眼就可以把他認出來。

大寨是毛主席親自樹立起來的農業戰線上的一面紅旗，陳永貴是在窮山溝裏生長的堅强戰士；在無產階級文化大革命中，我知道大寨這面紅旗決不會倒，陳永貴也一定經受起鍛煉。可是，也是過了相當的一段時間，我才在報章上讀到陳永貴自己寫的文章，知道他在兩條路線的激烈搏鬥中怎樣頂黑風，抗逆浪，撑住了大寨的紅旗，這也不容易啊！

「九大」開幕的那一天，在北京廣播裏，我知道陳永貴當上了主席團的成員。後來在照片裏，又知道他還是那個打扮，還是那種表情。雖然他那時已是山西省革委會的副主任委員，却真正做到了地位變了，勞動人民的本色沒有變。他當選爲中央委員，一點也沒有使我感到意外，只是想到在黨中央裏多了這樣一個頭裹白巾、手執鋤頭的委員，心中有一種說不出的快慰感受。

我所敬慕的尉鳳英、陳永貴都光榮地當上中央委員了，接受毛主席、全黨、全國人民更大的付托了。他們將怎樣辦呢？中央委員怎樣個做法呢？我雖然認真地去想過，[illegible]麼樣的[illegible]來在[illegible]英的[illegible]自己的[illegible]車間去，和工人一起勞動，一起研究技術改革的問題。跟着又看到有關大寨的照片，幾個農民站成一排，[illegible]鋤，在那[illegible]站在[illegible]頭[illegible]一個，不是[illegible]陳永貴。這[illegible]人民本色[illegible]是記起了[illegible]的優秀品質。

原來，在「九大」期間，毛主席在談到新選進中央委員會的一些基層幹部時，曾經教導說：「要注意，要他們不要脫離羣衆，不要脫離生產，又要工作。」尉鳳英、陳永貴切切實實按照毛主席的指示辦事。我相信，不單是他們兩個如此，所有的幹部都是如此。最近「人民日報」還發表了社論，號召堅持幹部參加集體生產勞動哩。

此刻，在我的腦海裏，就不單有尉鳳英、陳永貴參加勞動的英姿，而且有全國幹部又勞動、又工作的既新且美的畫圖。我們的祖國，有這樣的幹部，無產階級的政權就不會變修，光華萬丈的江山就不會變色啦！

熱風冷雨

水共鈴

勿以相貌

酒店套房竊客是醜面賊。所以花得起錢的未必就是正人君子。

經驗教訓

兩名菲律賓人運美軍火入境，被判刑四年。今後還是由美軍艦接運入境爲安全可靠。

遺憾之至

十六歲少年單人匹馬劫周大福金行。在香港這個社會培育下，他還未單人匹馬去劫港英的庫房，已屬意外。

記白求恩

艾　偉

二九、會見毛主席

白求恩在延安會見了毛主席以後，當晚在日記中這樣寫道：

「……我在那間沒有陳設的房間裏和毛澤東同志對面坐着，傾聽着他那從容不迫的言談的時候，我回想到長征，想到毛澤東同志在那偉大的行軍中怎樣率領着紅軍經過二萬五千里的長途跋涉，從南方來到西北黃土地帶；由於他當年的戰略經驗，使得他們能以游擊戰來困擾日軍，使侵略者的優越武器失去效力，從而挽救中國。我現在明白，爲什麼毛澤東同志那樣感動着每一個和他見面的人，他是一個巨人，他是我們世界上最偉大的人物之一。」

這一次會見，使白求恩獲得巨大的鼓舞和無窮的力量，這位國際主義戰士的胸懷是更加開闊了。

白求恩在延安住了三個星期。在這期間，他的醫療裝備和補給品從西安運到了，另外還有一位加拿大人里察．布朗醫生也從漢口來到延安。布朗是漢口教會醫院的青年醫生，他聽了北方游擊隊抗日的情況，甚爲感動，因此向醫院告了三個月的假，來邊區工作。這是一名技術很好的外科醫生，中國話說得也很流暢。因此，白求恩和這名青年馬上就建立起友誼。白求恩在計劃組織醫療隊，曾經考慮到需要十二名助手，現在有了布朗到來，可謂意外收穫。

四月二十四日，白求恩一行從延安出發，前往視察延安以北二百英里的一間醫院。八路軍決定，看過這間醫院之後，白求恩就向東前進，進入晉察冀軍區。這地方是山西、察哈爾、河北交界處，佔地約達十萬平方英里。馬海德博士本來想同白求恩一起行動，後來因爲他在延安尚有其他工作，經過研究，決定由他出任白求恩醫療隊在延安的聯絡代表。

第一段旅程利用卡車，在十二名衛兵的護送下北上。白求恩的手記這樣寫道：

離開延安兩三小時後，車輛一路上坡。路過延平，看到三座油井。再向前進，只見沿路到處都是露頭的無煙煤層。將來這一地區實現工業化時，資源甚爲豐富。

公路在延安以北一百哩處的綏德告終，醫療隊余程改爲步行，裝備由騾子運輸。先到了一百五十英里處的盤塘醫院，接着又赴胡家莊基地醫院。白求恩在胡家莊寫了一封報告，寄給支援中國委員會。

「剛正在胡家莊工作，是個五十戶人家的小村。此處在黃河以西二十英里，長城以南七十五英里，是原野而多山。我們從米脂步行來此，隨行騾子十三頭，連走六天。這裏有傷兵一百七十五人，分住各戶人家。

「百里潼湖」風光好

喬　向

潼湖，是一片遼闊的湖野，有「百里潼湖」之稱，是一個水稻產區。但是，昔日的潼湖「一場暴雨湖溢水，莊稼頭上水汪汪」。這裏成立了華僑農場以後，廣大的歸國華僑，決心用自己的雙手，改變「百里潼湖」的面貌。

潼湖農場員們首先進行建設電力排灌站和修築堤圍。[illegible]場水利建設的重點，它保障着數千畝的[illegible]，工程十分艱巨。場員們一方面使用推土機推[illegible]；一方面擔挑，在堤壩上挑土，工地上從早到晚[illegible]，呈現一派熱氣騰騰的場面。今年四月間[illegible]快要合攏時，突然下了暴雨，湖水迅猛上漲，[illegible]洶湧的洪水從缺口猛沖過來。全場的歸僑場員一齊出動，[illegible]堤圍與洪水搏鬥。那時洪水更猛，水流[illegible]，一百多斤重的沙包一放下去就被沖走了。歸僑[illegible]三十多人，在千鈞一髮的時刻，[illegible]跳進急流中，手挽手地用自己的身體築成[illegible]人牆，擋住洪水。他們一鬥到深夜，終於堵住缺口，保護了堤圍，保護了大片莊稼，堤圍終於合攏了。

幾年來，廣大歸僑在潼湖上築起了四條大堤，總長達二十公里，土方工程達十五萬立方，又新挖排灌渠道十三條，建成五座電動排灌站。

潼湖農場的廣大歸僑，還掀起了開荒造田的熱潮。他們揮動鋤頭和使用拖拉機，翻開了長期沉睡的土地。從去年以來，僅第四生產隊就已開荒五百多畝，平均每人一畝多。今天這個華僑農場的耕地面積已擴大到三千多畝，糧食生產連年獲得豐收。

今年四月間，第三號颱風襲擊潼湖華僑農場時，緬甸歸僑潘國炎、陳賽蓮夫婦的房子首當其衝，颱風掀掉屋頂的許多瓦塊，雨水直瀉而下。這時他們首先想着的不是家人的安危和自己的財產，而是不顧一切地跑到[illegible]上，用身體擋住雨水，把[illegible]上的毛主席像和「毛主席語錄」及時轉移到安全的地方去。他們夫婦的這個行動，表達了廣大歸國華僑對毛主席的無限熱愛。

毛主席的好工人尉鳳英（左）在撫順紅旗煤礦勞動休息時，和工人研究抓革命、促生產的問題。

阿珍的故事

赤　影

有事到九龍找一個朋友，剛從朋友家中出來，已是萬家燈火的時候了。走在彌敦道上，因爲回家心切，就有點兒走得匆匆忙忙的。趕路間，突然一個女孩子的聲音在後面叫我：「吳叔！」

我回過頭來一望，在人叢中跑出了一個女孩子，短頭髮，一套陳舊但洗滌得很乾淨的衣服，有點兒面善，可是一時却記不起是在哪裏認識她的了。

直到她翩翩地跳到我面前，再叫了一聲「吳叔」，睜大眼睛望着我，我才恍然大悟，驚喜地叫道：「你是阿珍！」

阿珍笑我人老眼花，連她也認不起來了。我只得笑呵呵，連話也講不開。

「我要去讀書了！」這時候，我才注意到她手上拿着書本。「吳叔，有時間到我家裏坐坐吧！」

我剛想再問她幾句，她早已向我擺擺手，活活潑潑地走了。

一路上，我腦海總忘不了阿珍的臉蛋，一會兒短頭髮，一會兒長頭髮，翻來覆去地閃動着。

半年前，我還沒有搬屋，和阿珍一家是老鄰居，和阿珍的爸爸洪叔是同廠工友，兩家人就親熱得像一家似的。

阿珍是我們工友中的女孩子中最活潑的一個，只要看着她的笑臉，總會逗得人觸懷大笑的。

十六、七歲的女孩子，連書也沒有辦法唸，窮人的兒女早當家，很早就出來做事，幫家裏的手。

工友們都讚阿珍「生性」，人家女孩子這個時候，總愛打扮，可阿珍這孩子，穿着很樸素，一收工就回家幫手，忙裏忙外的，大家都誇說：「阿珍，是塊抓機器的料。」洪叔笑了，而且笑得很歡，誰不希望自己的兒女，能夠不忘了自己是工人的後代啊！

半年前，大家都建議要把阿珍送到學校去讀點書，夜校也好，以後幫大家寫幾封信也好呀！

洪叔想了想，也認爲[illegible]主意好。阿珍道[illegible]，讀書會是讀[illegible]的，可是她的工廠要[illegible]，要讀夜校就要早些收工。

碰上[illegible]一間美資電子廠請[illegible]，三班制，早班的下午三、四點就放工，洪叔認爲[illegible]好機會，給她轉了廠。何況，那間電子廠還辦什麼「夜校」的，工友們都不知道學校的事，以爲有書讀就行了。[illegible]替洪叔高興，找到了工作，又找到了「學校」哩！

可是不到一兩個月，阿珍就變了。頭髮留得長長的，有時也學人家穿一些短裙子。雖然看起來很[illegible]習慣，但總以爲，女孩子愛打扮打扮，也難怪啊！

思想一腐化，就出毛病了。

阿珍越變越厲害，[illegible]家裏的事一點也不理[illegible]，要是忙着讀書那還[illegible]罷。可是她忙的，是[illegible]加什麼廠裏的「新潮舞會」、什麼「遊船河」之類的玩意。

洪叔不是沒有說過[illegible]，可是她不聽[illegible]候，還頂嘴哩！

洪叔都說：先前這條路走錯了，[illegible]工友們代留意一下其他的工廠時，消息傳來，阿珍失蹤了。

阿珍離開家庭，工友們都熱情地到處去尋找，但，阿珍的行蹤一點也摸不到。

發生了這件事後，我也搬到港島來住，因爲工廠裏活多，也沒有過海去，對阿珍的事也就關心不來了。

這次街頭的巧遇，我高興極了——阿珍回來了！阿珍又變得樸素了！什麼原因呢？我想不透。心裏替洪叔高興，可是對答案也很心急。

事情記在心頭，很不舒服，立刻找了個晚上，抽空到洪叔的宿居去。

「你是爲阿珍來的！」洪叔開門見山就猜破了我的心事。追問下去，原來，是阿珍遇見我，回來說了，洪叔一聽，就相信我一定會來。

「你說阿珍給我嚇[illegible]？」「我也不客氣，要[illegible]嗎！」洪叔把事情原原本本說清楚。

原來阿珍半年前「失蹤」，後來終於在一個阿飛舞會裏給工友找到，於是工友立刻把她帶回來。當時洪叔一見到她，又恨又怒，立刻把她打了兩巴掌，接着把她關進房裏，加上鎖，不給她出來，也不讓她見人。

阿珍也很倔强，不進飲食。事情給工友們知道了，都說這辦法不行。他們說不能全怪阿珍，窮有頭，債有主，還是這個社會不好。洪叔想想也有道理。

工友們熱心助人，不幾天，就找了間工廠，還介紹阿珍進去，還介紹她到工人夜校讀書。洪叔越說越激動，把我的手握得緊緊，說：「到底大家都是一條籐上的苦瓜！」

「阿珍進夜校後怎樣呢？」我心急地追問下去。

洪叔接着說，阿珍一上工人夜校，不久就變好了。回來搶着做家務，而且說起話來，明白事理多了。洪叔感慨地說：「讀一點書，的確有用。」

「這也要看讀的是什麼書啊！」我不禁向洪叔說。洪叔說，也向自己說。他說，學校的學生願意來幫他的手，真不愧是工人的好兒女。洪叔他自言，現在也上工會學習，他說，自己也要有認識，要不然，女兒會批評自己的。

洪叔說得我暢快大笑起來，這時，阿珍忽然在我的面前出現，原來她下課回來了，她嘟着嘴說：「爸爸怎麼又在說我了！」

美高梅影片厄運重重

華　里

前些時候，荷里活美高梅影片公司的經濟瀕臨絕境之際，請來了[illegible]拉斯維加斯的賭城大亨寇克．卡康里安，由這名富豪以低價收購了該公司的大部分股權，滿以爲從此可以重整旗鼓，振作一番了。可是，沒有想到，這賭城上的[illegible]到美高梅那個攤子據說時，人們今後在銀幕上[illegible]獅吼聲已遠不如前，而將帶有嘶啞的鼾鳴了。

五十二歲的寇克．卡康里安在收購美高梅股權之前，早已曉得它的虧蝕甚巨，也知道會繼續虧下去一個時期；不過，在上月中發表出來的赤字，却是他意料不到的，因爲一九六九年的虧損數字將達三千五百萬美元（合二億多元港幣），比他原來估計的超出一倍多。

因此，代表卡康里安的律師最近曾經透露，這個大亨現在已開始動腦筋，研究是否可以把美高梅片場的一些地產拿出來賣掉。

在此之前，這個影城新貴已經發號施令，要嚴厲地緊縮經濟，首先是取消了原來要拍攝的各式各樣耗資以百萬美元計的大製作，因此，由著名英國女星茱莉安德絲主演的音樂片「她愛我」，也受到這項緊縮措施的影響而胎死腹中。另一部改編自「名著」的「安琪．馬殊歷險記」，本來預定在十一月中開拍的，現在也以修改預算的理由而無限期延擱下來了。至於原擬到英國拍攝的「人的命運」，也跟着取消。此外，還有相類似的二十多部大製作也同一命運了。

當然，現在最尷尬的就是美高梅的高級負責人員了，他們對於來自各方面的質問總是難以解釋，唯一能夠推卸責任的說法就是：「卡康里安先生接管公司後，現在一切都在改善中。」

卡康里安最近還委派了一名新的主管人與伯來到美高梅公司執行他的毫不留情的新經濟政策。五十一歲的與伯萊原是哥倫比亞廣播公司電視組織的首腦，他主張多拍一些成本不大的中等預算的影片，而這些影片主要對象是年青人。他對於灌輸黃色文化給青年人的經驗倒有一手，因爲他在電視方面搞這種工作究竟已經有了多年經驗。據統計指出，今年十月份美國的十大賣座影片，只有一部是大製作，而其中排在前面的五部片則是最投合二十五歲以下年青人觀看的「新潮」電影，而這五部片的成本也最少。

除美高梅外，荷里活各大影片公司都在爲它們自己的製片和生意發愁，二十世紀霍士影片公司去月虧損[illegible]二千多萬美元。華納影片公司已經把原定的十九部拍片計劃擱置，而派拉蒙影片公司則在靜觀其變，以待「否極泰來」之日。不過最倒霉的還是美高梅公司，因爲它已是連年虧蝕，不易翻身。卡康里安曾經在接管公司時向銀行借入七千萬元，因此美高梅有必要想辦法籌資還款。不過，現在荷里活的人最擔心的則是恐怕這名擁有多家大酒店和賭場的大亨，將來也許會把美高梅的片場搬到拉斯維加斯，而在荷里活只留下一個空名。

影劇手記

「失蹤的少女」片名鬧「雙包」

韋　妮

「鳳凰」那部由王小燕和新人蔣平等參加演出的「失蹤的少女」，早在王小燕結婚之前，就已拍攝完竣，也正是爲了把這部「失蹤的少女」趕完，王小燕和江漢一再把他們的佳期挪遲。到得「失蹤的少女」拍完，王小燕就向她自己的少女階段告別，和江漢雙雙啓程回天津，上演「結婚的少女」去了。

王小燕這部婚前的影片，由羅君雄執導。羅君雄是電影圈裏的攝影好手，我曾看過他們在澳門拍外景時所拍的許多彩色劇照，那畫面的構圖和彩色的搭配，確是非常「搶手」。前幾天總說這部戲已經準備排在彩色國語紀錄片——「萬衆歡騰」之後推出。

但前天在報上看到，有位久矣乎不在銀壇露臉的粵語片導演，最近東山復出，不再拍他以前拿手拍的古裝歌唱片，而改拍時裝片，第一砲開出的戲軌，竟然也是「失蹤的少女」。而且還約了所有戲中明星「講古」——談劇情，準備日內就開拍。

昨天上「鳳凰」，和他們宣傳部談起「失蹤的少女」片名出了「雙包」，問他們會不會另改片名。「鳳凰」的宣傳人員拿出他們已印好的一大疊海報和其他宣傳品給我看——「你看，我們這部『失蹤的少女』一切宣傳準備都弄好了，而且可能最遲今年底、明年初就要推出公映，就算想把片名讓給人家也不行了，這麼多印刷品怎麼辦？」

他這一問，我也沒法答得上來，要是粵語片早開，一「鳳凰」的戲沒拍完，上映在即，粵語片又開拍同名的影片，如今「鳳凰」已拍完，「七日鮮」之類已路不通行，再快也不可能趕得及在「鳳凰」的「失蹤的少女」之前推出吧！

同名的影片，雖然故事內容不同，演員不同，但後上的總多少會受到點影響，因爲可能被不注意娛樂消息的觀衆誤會是舊片。

看樣子，要避免片名鬧「雙包」，只有粵語的改片名了。要不，粵語片怕要在宣傳上加倍下功夫，叫觀衆去看粵語片「失蹤的少女」和國語的「失蹤的少女」，有什麼不同囉。

此時此地

廣東先生

婚前聽講古

一個宗教團體，每年定期舉辦「婚前講座」若干次，向一些行將結婚的青年男女講解「婚姻真諦」。據說「講座」是用「座談」方式進行的，與會男女可以自由發表意見，也可以要求解決疑難。

「婚前講座」既爲行將結婚的青年男女而設，則所談內容，必也事無巨細，不厭求詳。

最近一次「講座」是由一個「神父」講的「講古」；講的是一對老情人如何「鶼鰈重溫」，這之後又如何「若而婚」。婚前男女是否懂得「勸勉」？對他和她又有多大的啓蒙價值？由於「領悟」的程度不同，自是因人而異。然而，通過故事的敍述，却把「婚姻締締」帶到一個廟玄的境界裏，故事的主人公在默念「阿門」，講古的「神父」在頌揚「主賜」。說婚後生活有賴於愛情維繫，愛情花朵須保持永遠不凋；而這些，都是「家主之靠」。唯有如此，愛情才能永垂不朽，恒保光輝，云云。

照此說來，姻緣之撮合，似乎也就是「往偶天成」，冥冥中自有「神」替你「作主」。好姻緣是「註定」的，壞姻緣也是「註定」的。戀愛大可不談，官婚亦能擒彩。因爲一切都由「上帝」安排，做人不過當傀儡；「神力」大過人力，如要結婚，儘可望大打卦。在任何一個「好的地方吊膀子」都是「實在不成話」的了（引用講古者的兩句話）！

談戀愛，當然不同於吊膀子；但愛情的花朵，須經雙方澆灌才能茁長，則是人所共知。而故事却在似有意若無意地告訴人家，連這些都可以[illegible]理，一切「聽天作主」；或者還說一下落步，就能「一家主之」嗎？一天「聽得」，一見鍾情」而「爲情顛倒」。果真是如此「顛」嗎？「天」聽得了！

有了這個故事作前提，則參加「講座」者所談到的什麼「一見鍾情的可靠性」和「婚姻不美滿的剖析」等等，不都是白說嗎？

前不久，一家電視台的一個甚麼「姻緣」節目中，曾有過一婚前講座的介紹。接受訪問的共有三男一女（看來都是「講座」的主持者），那女的談到性知識問題，突然裂嘴而笑，而且笑得有些神秘。

我認爲，她對待問題的態度太不嚴肅了。

結婚是正經事，應以嚴肅認真的態度對待之，不應爲「神話」所迷惑。

銀都　今天上午十一時半公映　乳燕驚魂　明天上午十一時半公映　一帆風順　今天正場　樑上君子

百樂門　最後今天　無敵殺手　明天正場　風流特務破迷魂陣

慶斯　今天四場獻映　飛道劫庫　天地銀　明天下午獻映　火網亡魂

南華·南洋·高陞　今天十一點半早場　大鬧廣昌隆　今天十二點早場　玉女親情　今天十二點半早場　追蹤　明天早場　家和萬事興　三月杜鵑魂　正場　樑上君子　心上人

總統·海運·國華　丁財兩旺　黑地獄　雪嶺屠龍

普慶·珠江　最後今天　心上人　明天盛大獻映　五福臨門

京都·大華　今天第十二天　隔牆搜秘

利舞臺·文華　仙鳳鳴劇團　再世紅梅記　最後　無情職業快槍手